



広報

いせ

2015

11月1日号

No.176

伊勢市制施行10周年
特集号



主な
内容

特集 伊勢市制施行 10周年

新伊勢総合病院の基本設計がまとまりました	8	公民館講座 寄せ植え教室	14
マイナンバー通知カードを受け取ってください	10	幸せな結婚のススメ ほんとのトコロ教えて!	15
平成 28 年度から適用される税制改正	11	市政についての提案をお聞かせください	15
税務署からのお知らせ	11	11 月は児童虐待防止推進月間	16
地域包括ケアシステム啓発講演会	12	広島平和記念式典参加中学生 24 人の思い	18
健全化判断比率等を公表	12	市営住宅の入居者を募集	20
秋の全国火災予防週間	13	民生委員・児童委員	21
		健康づくり通信	30
		情報コーナー	34



伊勢市は 11月1日 に
伊勢市制施行 10周年
を迎えます

市のホームページ <http://www.city.ise.mie.jp>

伊勢市役所

検索

市制施行 10周年を迎えて

平成17年11月1日に旧伊勢市、旧二見町、旧小俣町、旧御園村の4市町村が合併して新「伊勢市」が誕生しました。新たな歴史を刻み始めてから本年11月1日に10周年という節目を迎えました。この記念すべき年を迎えられましたのも、市民の皆様のご理解とご協力、そしてこの合併にご尽力いただいた関係者の方々の思いの賜物と感謝申し上げます。

新しい伊勢市となって歩んできたこの10年間で、市民の皆様、そして企業や団体のご支援、ご協力により本市は素晴らしいまちへと一步一步着実に進んでまいりました。

一方で、人口減少と少子高齢化の一層の進展、東日本大震災など、社会情勢は急速に変化しており、本市を取り巻く現状や課題を、様々な視点から見つめなおすことは、今後のまちづくりのために重要なことでもあります。

まちづくりは、行政のみで成し得るものではなく、市民の皆様の英知を結集することが必要となります。少子化を「笑子化」へ、高齢化を「幸齢化」へと変え、子どもたちの笑顔があふれ、幸せに年齢を重ねられる「笑子・幸齢化」のまちを目指していく所存です。

皆様のこれまでの市政へのご支援とご協力を深甚なる感謝を表しますとともに、次の20周年に向けて、当市のさらなる発展を図るため、引き続きお力添えを賜りますようお願い申し上げます。

伊勢市長 鈴木 健一



新「伊勢市」誕生から10年の歩み

平成17年11月1日に新「伊勢市」が誕生してから10年が経ちました。これまでの10年間の主な出来事をまとめました。

平成17年

・新「伊勢市」が誕生

11月1日、伊勢市・二見町・小俣町・御園村の4市町村が合併し、新「伊勢市」が誕生しました。開庁式では、新しい市旗が掲揚され、新市がスタートしました。



伊勢市開庁式

・宮川流域下水道供用開始

宮川流域下水道の終末処理場「宮川浄化センター」が大湊町に完成し、伊勢市の一部地域で6月1日から供用開始されました。



地域審議会を設置

・旧市町村の区域ごとに地域審議会を設置

合併前の旧市町村の区域を単位として地域審議会が設置され、7月1日、4地区の地域審議会が合同で第1回会議を開催しました。

・二見浦が国指定文化財(名勝)に指定

「二見浦」が観賞上の価値が高い自然景観として評価され、7月28日、国指定文化財(名勝)に指定されました。



伊勢市合併記念式典

・お木曳行事(1年次)秋篠宮さまと眞子さまがご参加

第1年次のお木曳行事が行われ、7月30日には秋篠宮さまと眞子さまがご参加されました。

・新伊勢市の合併記念式典開催

11月3日、市町村合併1年を記念して「伊勢市合併記念式典」が開催され、小・中学生が「将来の伊勢市」の作文を入れたタイムカプセルを埋設しました。



六本木でお木曳

・横輪町に直売所 郷の恵「風輪」が完成

四季を通して郷の恵みを直売する施設、郷の恵「風輪」が11月25日に開設しました。

・東京 六本木においてお木曳

2月3日～4日、東京・六本木で「お木曳」および「伊勢の国観光物産展」が行われました。

・コミュニティバス「おかげバス」運行開始

コミュニティバス「おかげバス」が運行を始め、4月1日には出発式が行われました。



「おかげバス」運行開始

・お木曳行事(2年次)皇太子さまがご参加

第2年次のお木曳行事が行われ、7月21日には皇太子さまがご参加されました。

・レジ袋大幅削減とマイバッグ持参運動を開始

レジ袋大幅削減とマイバッグ持参運動を展開するため、9月21日から、この取り組みに協力いただけるスーパーマーケットなどでレジ袋の有料化が始まりました。



美し国三重市町対抗駅伝

・美し国三重市町対抗駅伝で伊勢市が初代王者に

3月16日、県下29市町が参加して行われた「美し国三重市町対抗駅伝」で、伊勢市が見事に初代王者の栄冠を手にしました。

・産業支援センターが完成

4月1日、地域産業の振興を図るための拠点施設として「伊勢市産業支援センター」がオープンしました。



産業支援センターが完成

・「みんなのまちの計画」(第1次総合計画)を策定

市の行政運営の指針となる総合計画として、また、市民・企業・団体などの多様な主体の行動指針として「みんなのまちの計画」が策定されました。

・皇學館大学と伊勢市が包括連携協定を締結

皇學館大学と伊勢市の関係を強化し、文化・教育・学術などの分野で相互に機能向上を図るとともに、地域の活性化と人材の育成を図ることを目的に、7月11日、連携協定を締結しました。

・中学校給食共同調理場が本格稼働

「伊勢市中学校給食共同調理場」が完成し、11月5日から調理を開始しました。これにより、全ての市立小・中学校での給食が実現しました。



中学校給食共同調理場

平成18年

平成19年

平成20年

・市税のコンビニ納付が可能に

4月1日から市税をコンビニエンスストアで納付できるようになりました。

・全日本花いっぱい伊勢大会を開催

5月30日～31日、花と緑の祭典「第52回全日本花いっぱい伊勢大会」が開催されました。この行事のイメージキャラクターとして「はなてらすちゃん」が活躍しました。

・世界新体操選手権が伊勢市で開催

9月7日～13日、県営サンアリーナで「第29回世界新体操選手権三重大会」が開催され、世界トップクラスの選手らによる華麗な美の競演が行われました。

・宇治橋の完成を祝い、国民総参宮を実施

2月1日に宇治橋の渡納式が行われ、8,000人以上が解体前の宇治橋を渡りました。また、宇治橋の架け替えをお祝いする「国民総参宮」が11月3日に行われ、約2万5,000人が新たな宇治橋を渡りました。

・伊勢湾海上アクセス推進事業の撤退を表明

鈴木市長は市議会3月定例会で、宇治山田港旅客ターミナルを撤去する意向を表明しました。

・伊勢志摩広域防災拠点完成

三重県は3月、大規模な災害が発生した場合に災害応急対策活動を迅速に行うための活動拠点として、朝熊町に「伊勢志摩広域防災拠点」を整備しました。

・小・中学校の耐震化を完了

厚生中学校・五十鈴中学校の新校舎が完成し、全ての市立小・中学校の耐震化が完了しました。

・伊勢市消費生活センターを開設

消費生活に関する相談業務を行う「伊勢市消費生活センター」を10月1日に開設しました。

・三重大学と伊勢市が相互友好協力協定を締結

三重大学と伊勢市の関係を強化し、文化・教育・学術などの分野において相互に協力・連携を図るとともに、地域の活性化と人材の育成を図ることを目的に、1月27日、協力協定を締結しました。

・東日本大震災の発生

3月11日、東日本大震災が発生し、伊勢市からも被災地へ職員を派遣するなどの支援を行いました。

・こども家庭相談センターオープン

子育て、児童虐待、DV(配偶者等による暴力)などに関する相談を受ける「こども家庭相談センター」を4月1日に設置しました。

・市立伊勢総合病院の建て替えを表明

鈴木市長は市議会9月定例会の開会日に、市立伊勢総合病院を伊勢志摩の要の病院の一つとして、新たに建て替える方針を発表しました。

・伊勢赤十字病院が移転

1月1日、伊勢赤十字病院が新築・移転し開院しました。

・内宮周辺の駐車場を有料化

市が管理する宇治浦田街路広場と五十鈴川河川敷の駐車場を3月1日から有料化し、駐車料金を交通対策の費用に充て、渋滞緩和につなげていくこととしました。

・宮川の改修工事が完成

平成16年9月の台風21号による浸水被害を受けて進められていた宮川の改修工事が完成し、6月9日に完成式が行われました。

・学校の校舎へ外付け階段を設置

津波浸水区域内の小・中学校14校に、校舎屋上へ避難するための外付け階段と屋上フェンスを設置しました。

・宇治山田駅前広場の整備が完了

宇治山田駅前広場のリニューアル整備が12月に完成し、安全かつ利用しやすい駅前広場になりました。

・伊勢南北幹線道路が開通

国道23号～県道鳥羽松阪線を結ぶ幹線道路「伊勢南北幹線道路」が完成し、12月16日に開通式が行われました。



全日本花いっぱい伊勢大会



国民総参宮



伊勢志摩広域防災拠点



伊勢市消費生活センター



東日本大震災が発生



こども家庭相談センター



内宮周辺の駐車場を有料化



伊勢南北幹線道路が開通

平成25年

● さっぽろ雪まつりにて伊勢の大雪像

2月5日～11日、神宮式年遷宮の奉祝とPRのため、札幌市で開催された「さっぽろ雪まつり」の会場に大雪像「伊勢 神話への旅」を出展しました。



さっぽろ雪まつりに大雪像

● 伊勢フットボールヴィレッジが完成

伊勢フットボールヴィレッジに人工芝ピッチ2面が新たに整備されました。3月3日には完成を記念した試合やサッカー教室が行われました。



伊勢フットボールヴィレッジが完成

● 行動計画「おかげさまAction」を策定

「低炭素な伊勢市」を目指して3月19日に行動計画を策定しました。事業者・地域団体などと連携し、電気自動車を市内各所で導入しPRを行うなど、さまざまな取り組みを進めています。

● 伊勢市駅前広場の整備が完了

伊勢市駅前広場のリニューアル整備が7月に完了しました。また、駅に隣接して手荷物預かり所がオープンしました。



伊勢市駅前広場の整備が完了

● 7市町と定住自立圏形成協定を締結

生活圏や経済圏を共にする市町が連携を深め、圏域全体で住民生活に必要な取り組みを進めるため、7月18日に定住自立圏形成協定を締結しました。

● お白石持行事22万人以上が参加し無事終了

7月26日から始まった伊勢の伝統民俗行事「お白石持行事」が、9月1日をもって終了しました。地元神領民と7万人を超える特別神領民ら、延べ約22万6,000人が奉獻しました。



お白石持行事

● 観光入込客数(神宮参拝者数)が過去最高の1,400万人超え

遷宮効果やせんぐう館の開館、外宮周辺の活性化もあり、外宮・内宮の参拝者が1,400万人を超え、過去最高を記録しました。

● 倉田山公園野球場リニューアルオープン

3月10日、倉田山公園野球場がリニューアルオープンし、記念式典の後、プロ野球・巨人対阪神のオープン戦が行われ、伝統の一戦を一目見ようと多くの観客が詰め掛けました。



倉田山公園野球場リニューアルオープン

● 津波避難タワー完成

市民の皆さんが津波から安心して避難できるよう、3月に村松町に津波避難タワーが完成しました。市では、沿岸部に津波避難施設を順次整備しており、平成27年3月には大湊町にも完成しました。

● 皇室の方々(神宮参拝のため)ご来勢

3月25日～28日に天皇皇后両陛下が、7月28日～29日に皇太子同妃両殿下・愛子内親王殿下が、神宮参拝のためにご来勢されました。



天皇皇后両陛下がご来勢

● 中学生まで医療費を助成

従来は小学生の入院・通院と中学生の入院のみを対象としていた「こども医療費」の助成について、9月1日からは中学生の通院医療費も助成の対象となりました。

● 第2次伊勢市総合計画を策定

伊勢市のまちづくりの基本理念を明らかにするとともに、市政運営のあり方を示すため、平成26年度～29年度を計画期間とする「第2次伊勢市総合計画」を策定しました。

● ふるさと未来づくりが本格稼働

4月1日から「伊勢市ふるさと未来づくり条例」が施行され、全ての地区(24小学校区)でまちづくり協議会の活動が始まりました。

● 伊勢志摩サミット開催決定

2016年主要国首脳会議(サミット)が平成28年5月26日・27日に伊勢志摩地域で開催されることとなりました。また、県営サンアリーナに「国際メディアセンター」が設置されることが決定しました。



伊勢志摩サミット開催決定

平成26年

平成27年

- 平成28年度(2016) * 伊勢志摩サミット
- 平成29年度(2017) * 伊勢志摩国立公園70周年
- 平成30年度(2018) * 全国菓子大博覧会・三重
- 平成33年度(2021) * 全国高等学校総合体育大会(インターハイ)
- 平成37年度(2025) * 国民体育大会(三重とこわか国体)
- 平成37年度(2025) * 伊勢市制施行20周年

これからの10年

古尾 圭一さん
土地家屋調査士 ● 45歳



地理的には恵まれた環境にある伊勢市をもっと住みよい街にしていくのは、行政だけではなく市民の力も必要だと思います。市民が市政に参加できる機会を増やしてほしいです。

安藤 尋代さん
スポーツ少年団指導員 ● 43歳



伊勢に嫁いできて17年余…神宮の凜と澄んだ空気と、人々のおだやかで温かい人柄が大好きです。大切に受け継がれている文化と伝統を私も子ども達に伝えていきたいと思っています。

木田 誠海くん
修道小6年 ● 12歳



僕は伊勢の人が好きです。通学路の地域の人が声をかけてくれ、学校では先生が僕らの良いところを伸ばしてくれます。大事な友達もできました。感謝の気持ちをもって頑張ります。

中村 ホザーネさん
外国語支援員 ● 54歳



ブラジルから伊勢へ来て、伊勢は山や川が豊かで美しく感動しました。人は優しくすぐ仲良くなれました。いつまでも伊勢市が豊かな自然で美しい町であってほしいと思います。

「伊勢への思い」

西園 美幸さん
会員 ● 50歳



伊勢は歴史・文化・自然・食どれもとっても素晴らしい所です。今では家族も増えましたが、これからも伊勢が子供や孫達にとって住みやすく暮らしやすい地域であることを願います。

森 智香さん
明野高3年 ● 17歳



伊勢には伊勢神宮や歴史を感じる建物、また新鮮な海産物があります。翌年には伊勢志摩サミットも開催され、外国の観光客を増やす機会となり、さらにグローバルな町に!!!

岩崎 一男さん
大倉うぐいす台防犯委員会会長 ● 74歳



伊勢に住んで40年になりました。人情味溢れるこの土地柄が好きです。高齢化が益々進んでゆきますが、隣近所で声かけや、見守りをして、お互いに助け合える地域にしたいです。

幸田 華子さん
人権擁護委員 ● 63歳



様々な世代・立場の人と出会い、多くの方々がボランティア活動をされていることに改めて感謝し、私も微力ながら「住民同士が支えあう伊勢市」を目指し、努力していきます。

下村 晃男さん
伊勢市環境会議会員 ● 71歳



豊かな自然に恵まれた美し国伊勢に住んでいることを誇りに思う。環境面において、循環型社会を推進し、より住みよい町にして、次世代に引き継がれていくことを願っています。

村田 陽子さん
皇學館大学学生 ● 22歳



伊勢神宮の鳥居をくぐる度、私の家族また国民全てを守っていただける気がしてなりません。日本の中でも特別な地 伊勢では日本の歴史を肌で感じ、また神様と繋がれる気がします。

障害者総合相談支援センター
相談支援専門員 ● 46歳

淀谷 祥子さん



伊勢市で暮らし続けたいと思う人が、どんな状態であっても自分らしく、生き生きと、安心して生活を続けていくことができる、そんな伊勢市であってほしいと願っています。

観光ボランティアガイド ● 43歳

川喜田 展章さん



伊勢は豊かな自然、文化、歴史、伊勢神宮と誇れるものがたくさんある大好きな故郷です。増え続ける外国人観光客にも対応できるようになっていきたいと思ひます。

ヘルスアドバイザー ● 53歳

木村 砂美奈さん



月一回のヘルスアドバイザーの活動日には、健康づくりに関心の深い方々と会えるので楽しみです。ガイド本に載らない伊勢の名所を巡るウォーキングはオススメです！

自営業 ● 40歳

木下 直也さん



次世代の子ども達が伊勢に生まれて良かったと思えるまち、そして、観光客にもう一度訪れたいと思ってもらえるさらなる魅力あるまちになることを願っています。

市民インタビュー

保育士 ● 26歳

藤本 踏さん



歴史的建造物や豊かな自然、人の温もりが感じられる街。そして何よりも美味しい物がたくさんある伊勢が大好き。これからも子ども達が安心して暮らせる街であってほしい。

うましくに伊勢シェフクラブ代表 ● 40歳

福井 隆一さん



伊勢シェフクラブが発足してから7年、伊勢市、伊勢市民の皆様には当初よりご協力頂いてまして感謝しております。これからも一丸となり伊勢市の新しい発見を探していきます。

伊勢市文化協会事務局長 ● 59歳

山本 麻里さん



旅先でどちらから？の問いに、はい！伊勢です！と答える誇らしい自分があります。先人の知恵を受け継ぐ強い意志と新しいことを受け入れる柔軟な心の子もたちが育つ伊勢に！

伊勢市消防団本部団員 ● 51歳

中川 真弓さん



救命講習やオリジナル防災ソング「どすこい・どすこい・だいじょうぶ!!」で防災啓発を行い、災害から各自が身を守り、人助けもできる担い手のいる優しく活気に満ちた伊勢市にしたいです。

農業者 ● 37歳

宇野 充浩さん



育った町で好きな仕事をする事ができて、ありがたいです。10年後、100年後のためにも、農地を残すことに役立てばうれしいです。

厚生中3年 ● 14歳

西井 裕美香さん



私は陸上部なので競技場や多くのスポーツ施設がある事を幸せに思います。6年後に伊勢で開催される国体も楽しみです。これからもスポーツのしやすい町であってほしいです。

新伊勢総合病院の 基本設計が まとまりました

伊勢総合病院新病院建設推進課 (☎639052)

新市立伊勢総合病院の「基本設計」の概要がまとまりましたのでお知らせします。

なお、この概要は、今後の実施設計および施工の段階で一部変更することも想定されますので、あらかじめご了承ください。



敷地面積 約36,800㎡
 延床面積 病院棟:24,870㎡(エネルギー棟を含む)
 保育所:250㎡
 構造 鉄筋コンクリート造・一部鉄骨造
 免震構造
 階数 地上5階、塔屋2階(機械室・ヘリポート)
 病床数 300床

新病院の詳しい情報は、伊勢総合病院のホームページ (<http://hospital.city.ise.mie.jp/>) などで随時お知らせします。

看護部キャラクター「伊勢野ころちゃん」

正面側(北側)外観の完成イメージ

建設整備方針

- 1 患者本位の良質な治療・療養環境の整備
- 2 職員にとって使いやすい「働きやすい」「機能的」や「柔軟性」を重視した職場環境
- 3 周辺環境や地球環境に配慮した施設づくり
- 4 健全経営の推進

設計の検討経緯

このたび完成した基本設計は、平成25年3月に策定した「新市立伊勢総合病院建設基本計画」に基づき、昨年11月から着手し、医師・看護師などの医療スタッフを中心に医療機能や配置などの検討を進めて作成してきたものです。

今後は、より詳細な実施設計の完成に向けて、さらに検討を進めていきます。

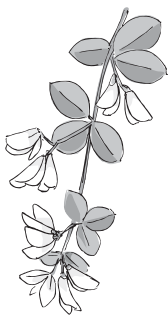

工事スケジュール

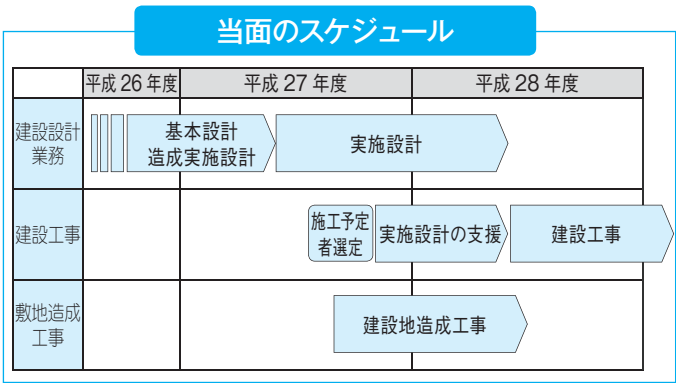

事業費の見直し

建設事業費の見直し (単位: 百万円)

	平成25年3月 基本計画	平成27年8月 基本設計完成時点
用地取得	80	163
調査・設計等	262	304
工事 (うち建設工事)	8,293 (7,087)	13,524 (11,400)
医療機器等	2,700	2,700
諸準備	75	129
合計	11,410	16,820

軟弱地盤対策が必要な新病院敷地の造成工事については、建設工事に先立って着工を予定しています。建設工事については、平成27年度に施工予定者を選定し、より良い工程の提案を実施設計へ反映させ、工事スケジュールなどの詳細を協議し、平成28年度の着工、平成30年の開院を指します。

基本設計完成時点での工事費積算により、新病院建設事業費の見直しをいたしました。労務単価や建築資材の高騰などの影響により、大幅な増加となります。事業費の約75%が病院事業債(借入)となり、元利償還の際には、一般会計からの財政支援も受けて、新病院建設を進めていくこととなります。

配置・外構計画

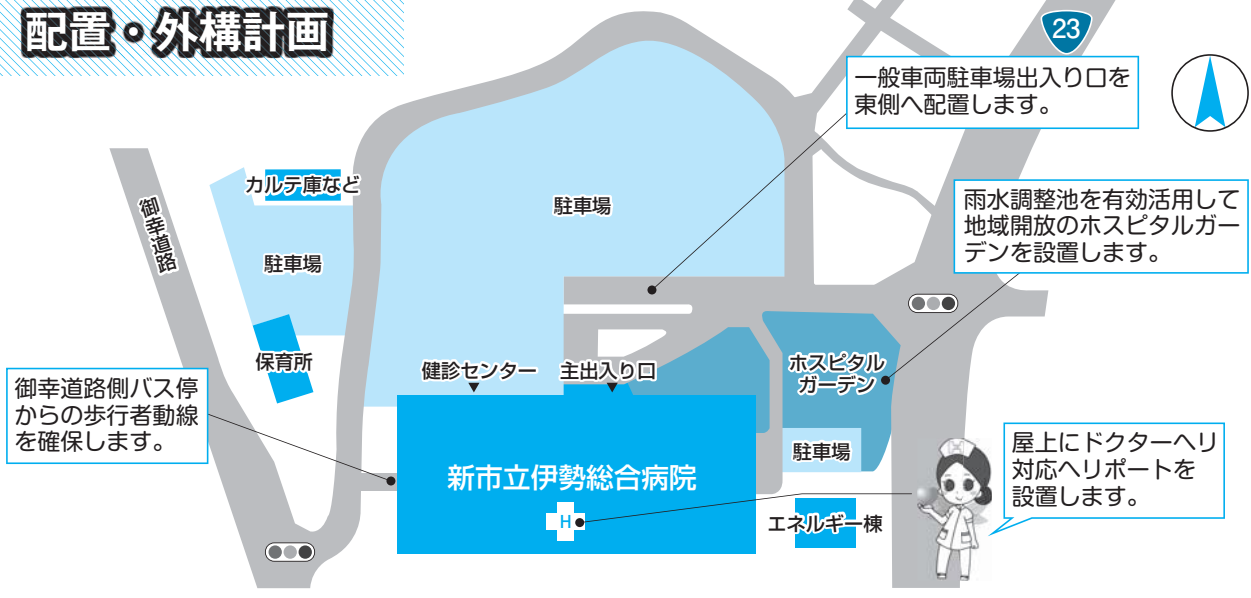

平面計画

1階 外来・検査部門、レストランなどの外来患者利用施設を集約配置し、分かりやすさの向上と移動負担の軽減を図ります。

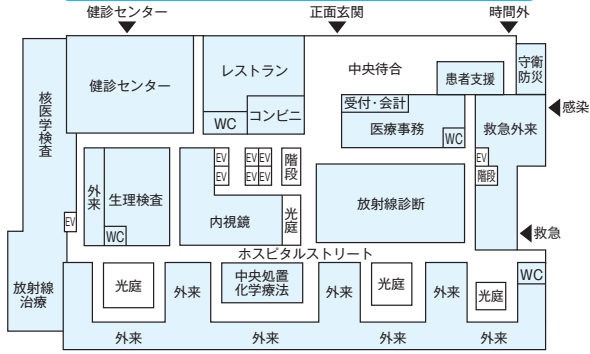

2階 リハビリ・透析部門を配置し、南側のリハビリ部門には、専用庭園を設置するなど明るく広い環境を整えます。

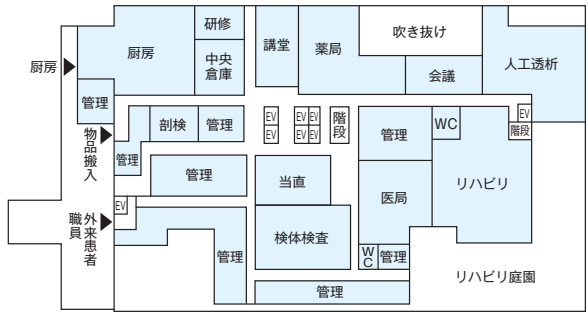

3階 関連性の高い手術部門・HCU・外科系病棟を集約配置し、1階の救急部門と専用エレベーターにより動線を確保します。

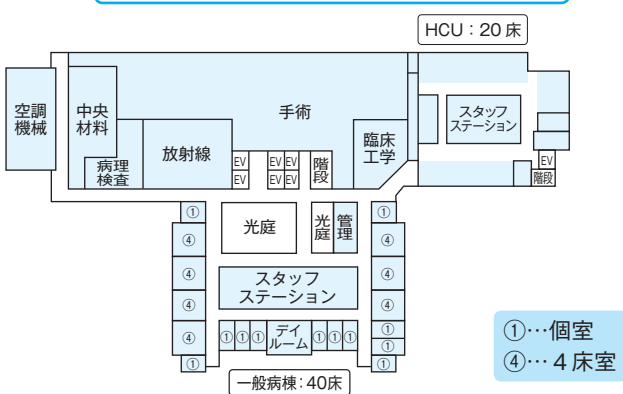

4階 一般病棟と回復期リハビリ病棟を配置し、回復期リハビリ病棟には病棟内リハビリスペースと歩行訓練ができるゆとりのある廊下を確保します。

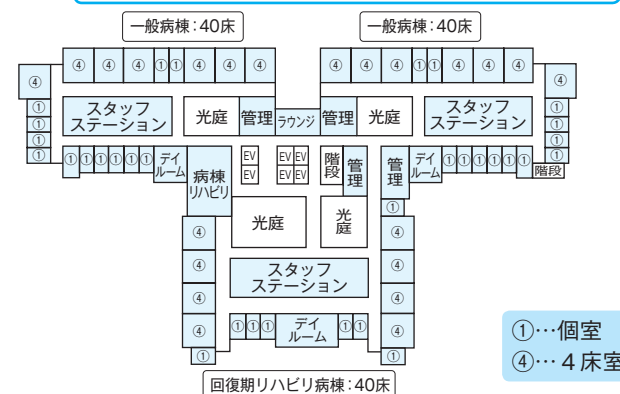

5階 療養病棟と全室個室の緩和ケア病棟を南側に配置し、緩和ケア病棟には、ゆとりのあるデイルームを設置します。

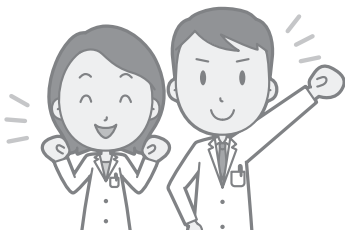

マイナンバー通知カードを受け取ってください

大切なカードです
捨てないでね

戸籍住民課 (☎② 5553)



11月30日(月)までに通知カードが送付されます

マイナンバー(個人番号)の通知カードは、11月30日(月)までに、世帯ごとに簡易書留郵便で届けられます。

こんな封筒が届きます

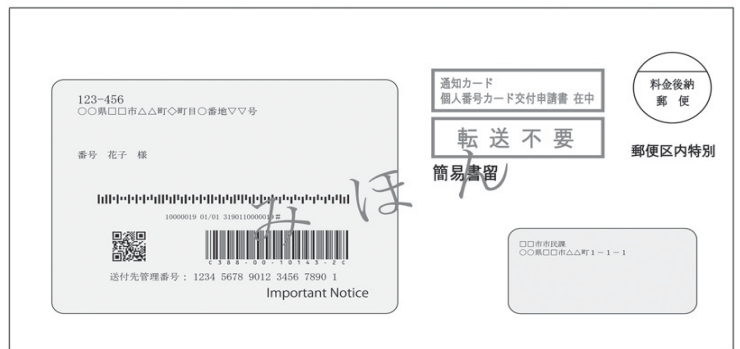

住所異動届や戸籍の届け出の際は、必ず通知カードを持参してください。



通知カードは、本人確認書類としては使えません。



簡易書留郵便を受け取れなかったら…

■留守により受け取れなかった場合

郵便局での保管期間中は、郵便局からの不在通知により受け取ってください。郵便局での保管期限を過ぎると、市に返戻されます。同じ宛先への再送を希望する場合は、電話で戸籍住民課へ申し出てください。市役所での受け取りを希望する場合は、12月7日(月)以降、次の物を持参し、戸籍住民課へお越しください。

持ち物

- 本人が来庁する場合…本人確認書類
 - 代理人が来庁する場合…本人確認書類・代理人の本人確認書類・委任状
- ※委任状は、戸籍住民課・各総合支所生活福祉課・各支所にあります。また、市のホームページに掲載します。

■郵便局で転送の手続きをしていて受け取れない場合

通知カードは転送不要の簡易書留郵便で送付されるため、郵便局で転送の手続きをしている場合は、配達されずに市へ返戻されます。この場合は、あらためて市から転送可能な普通郵便で案内を送付しますので、案内に従って受け取ってください。

※住民票の住所が実際に住んでいる所と異なる場合は、お渡しできない場合があります。

電子証明書をご利用の皆さんへ

確定申告の電子申告などを利用するには、電子証明書が必要です。電子証明書は、住民基本台帳カードまたは個人番号カードに搭載することができます。

■住民基本台帳カードに搭載する場合

申請期限 12月22日(火)
受付時間 午前8時30分～午後5時
手数料 500円(住民基本台帳カードを持っていない人は別途500円が必要)

■個人番号カードに搭載する場合

手数料 初回は無料
※ただし、個人番号カードは、平成28年1月以降に全国で順次交付されるもので即日交付できないため、平成28年の確定申告期間に間に合わない可能性があります。

※すでに電子証明書を利用している人で有効期限切れや住所・氏名の変更などにより住民基本台帳カードに搭載している電子証明書が失効している人、または、平成28年の確定申告で新たに電子申告をする人は、ご注意ください。

平成28年度から適用される 税制改正

課税課市民税係 (☎②)5534

①ふるさと納税の特例控除 限度額の引き上げ

個人住民税における都道府県または市区町村に対する寄附金税額控除(ふるさと納税)について、特例控除限度額が「個人住民税所得割額の2割」に引き上げられます。

②「ふるさと納税ワンストップ特例制度」による寄附金税額控除の適用

確定申告を行う必要のない給与所得者等が平成27年4月1日以降にふるさと納税を行う際、申告の特例の申請をすると、寄附先団体が寄附者に代わって住所地の市区町村へ通知を行うことで、確定申告をしなくても寄附金控除の適用が受けられる「ふるさと納税ワンストップ特例制度」が創設

されました。この特例が適用される場合は、寄附金に係る所得税控除分相当額を含め、翌年度の住民税から控除されます。ただし、この特例の申請を行っていても、確定申告を行う人や、5団体を超える都道府県または市区町村に対して寄附を行った人は、この特例は適用されませんので、確定申告で寄附金控除の適用を受けていただく必要があります。

③個人住民税の住宅借入金等特別税額控除の適用対象期間の延長

個人住民税における住宅借入金等特別税額控除の適用期限が、平成31年6月30日まで延長されました。

税務署からのお知らせ

伊勢税務署 (☎③)3191 [音声ガイドで②を選択]

年末調整等説明会・所得税の青色決算等説明会

左表のとおり説明会を開催しますので、ご利用ください。

①年末調整等説明会

とき	ところ	対象地域
11月20日(金) 10:00～12:00	生涯学習センター いせトピア	伊勢市(二見町・小俣町・御園町を除く)
11月20日(金) 14:00～16:00		伊勢市(二見町・小俣町・御園町)、鳥羽市、度会郡

②所得税の青色決算等説明会

とき	ところ	対象地域
11月19日(木) 14:00～16:00	生涯学習センター いせトピア	伊勢市・鳥羽市・度会郡

※上表のほか、11月26日(木)に阿児アリーナ(志摩市阿児町神明)でも説明会を開催します。(①は10:00～12:00、②は14:00～16:00)

※いずれの日程に出席いただいても構いません。

※青色申告決算書などは、確定申告書と同時に送付されます。ただし、平成26年分所得税および復興特別所得税の確定申告書を、電子申告(e-Tax)または国税庁のホームページ(<http://www.nta.go.jp/>)の「確定申告書作成コーナー」で作成し提出した人については、平成27年分の青色申告決算書などは送付されません。必要な場合は、国税庁のホームページから出力するか、税務署または説明会会場で受け取ってください。



11月11日(水)～17日(火)は
税を考える週間
税の役割…
考えてみませんか!

「税を考える週間」では、国民の皆さんに、租税の役割や税務行政に対する理解を深めていただくため、さまざまな行事を行います。国税庁のホームページでは、特集ページを開設し、国税局や税務署の仕事を動画で紹介するインターネット番組「Web-TAX-TV」や、イラスト・グラフを交えながら税の役割を分かりやすく解説したスライドなど、税に関する情報が掲載されています。この機会に、税について考えてみませんか。

国税庁のホームページ

<http://www.nta.go.jp/>

国税庁

検索

伊勢市制施行10周年記念事業
地域包括ケアシステム啓発講演会

暮らしの中で最期まで生きる 「かあさんの家」が地域を育てる

地域包括ケア推進課 (☎②5611)

誰もが住み慣れた場所で自分らしく最期まで暮らすことができるよう、在宅介護の一つの場であるホームホスピスの役割を知るとともに、地域での看取りについての理解を深めます。

とき 11月29日(日)、午後1時～2時30分(開場は正午)

ところ いせ市民活動センター北館(いせシティプラザ)・2階多目的ホール

対象 市内在住の人

内容 「地域で看取る」ホームホスピスの役割」についてのお話

講師 市原美穂さん(NPO法人ホームホスピス宮崎理事長)

定員 300人(先着順)

※事前申し込みは不要です。
※専用駐車場はありません



市原美穂さん

【講師プロフィール】

1947年宮崎県生まれ。1987年に宮崎市で夫が「いちばら医院」を開業し、医療現場に裏方として携わる。1988年に「ホームホスピス宮崎」の設立に参画し、2002年から「NPO法人ホームホスピス宮崎」理事長を務める。2004年には「ホームホスピスカあさんの家」開設。

予算額 約14万2千円(国・県交付金収入あり)

平成26年度決算に基づく 健全化判断比率等を公表

財政課 (☎②5529)

「地方公共団体の財政の健全化に関する法律」(財政健全化法)により、地方公共団体は、毎年度の決算に基づき、健全化判断比率(実質赤字比率、連結実質赤字比率、実質公債費比率、将来負担比率)および資金不足比率を公表することが義務付けられています。

比率が悪化すると?

今回は平成26年度決算に基づく伊勢市の財政状況についてお知らせします。

財政健全化法とは?

財政悪化が進む地方公共団体の財政破たん(倒産)を未然に防ぐため、地方公共団体が、毎年度の決算状況に基づき財政状況をチェックし、早期に財政の健全化に取り組みるようにするこ

とを目的に制定された法律です。

伊勢市の状況は?

財政状況を計る基準として、早期健全化基準と財政再生基準が設定されています。早期健全化基準は「イーロード」、財政再生基準は「レッドカード」に例えることができます。

いずれかの指標が、この基準を上回ると、財政再生に向けた計画を策定しなければなりません。

早期健全化基準を上回る場合は自主的に財政再生を図り、財政再生基準を上回る場合には国の管理・指導の下で財政再生に取り組みなければなりません。このような状況になると、公共

料金の値上げや行政サービスの廃止など、皆さんの暮らしに大きな影響を及ぼすこととなります。

また、病院などの企業会計では、経営健全化基準を上回ると、経営改善に向けた経営健全化計画を策定し、経営の再生を図らなければなりません。

平成26年度決算に基づく伊勢市の状況は、全ての指標で基準を下回っており、財政健全化法の指標による健全な財政状況であると判断できません。

しかし、財政状況はこの指標のみで判断できるものではありません。現在の経済情勢などを考えると、伊勢市を取り巻く環境は厳しく、決して安心できる状況ではありません。

市民の皆さんが安心して暮らせるよう、今後も健全な財政運営に努めていきます。

11月9日～15日

秋の全国火災予防週間

平成27年度全国統一防火標語
「無防備な心に火災が かくれんぼ」

消防本部予防課 (☎251268)

付いていますか？ 住宅用火災警報器

「住宅用火災警報器を付けていて良かった」「大惨事にならなかった」という声が届いています。

住宅用火災警報器を設置することにより、いち早く火災に気付くことができ、逃げ遅れを防いだり、小さな火のうちに消火活動ができたりますので、被害を最

小限に抑えることができます。



<事例①>

台所で鍋を火にかけてそのまま忘れて外出し、空だき状態となって煙が出たが、居間に取り付けてあった住宅用火災警報器が作動したため、隣の人が気付いてガスこんろの火を消して火災とならなかった。

<事例②>

深夜に寝室で寝ていたら、寝室の住宅用火災警報器が鳴ったので目が覚め、部屋から出ると、家の中に煙が充満していたので避難し、大惨事にならなかった。

伊勢市の 健全化判断比率・ 資金不足比率

※普通会計…他の地方公共団体と比較するための統計上の会計区分です。伊勢市の場合は、一般会計・住宅新築資金等貸付事業特別会計・土地取得特別会計から構成されます。
※標準財政規模…標準的な状態で通常収入されるであろう一般財源（市税や普通地方交付税など）の規模。

普通会計の赤字の程度を示す
実質赤字比率 ➡ 0% (赤字なし)

$$\text{算出式} = \frac{\text{普通会計の赤字額}}{\text{標準財政規模}}$$

数値が大きいくほど、財政運営が深刻化していることを表します。平成26年度は赤字額が発生しないため、実質赤字比率は算定されませんでした。

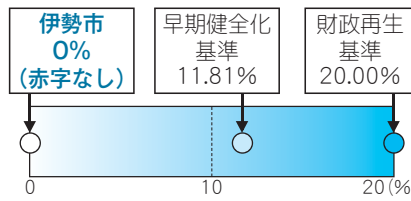

市全体の赤字の程度を示す
連結実質赤字比率 ➡ 0% (赤字なし)

$$\text{算出式} = \frac{\text{一般会計・特別会計・企業会計の赤字総額}}{\text{標準財政規模}}$$

数値が大きいくほど、財政運営が深刻化していることを表します。平成26年度は赤字額が発生しないため、連結実質赤字比率は算定されませんでした。

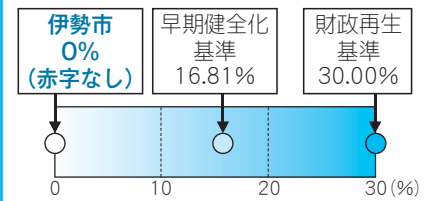

普通会計の借入金返済額の大きさを示す
実質公債費比率 ➡ 4.7% (基準内)

$$\text{算出式} = \frac{\text{借入金の定期償還額など}}{\text{標準財政規模}}$$

数値が大きいくほど、資金繰りが悪化していることを表します。平成26年度は4.7%（対前年度比0.7ポイント改善）でした。

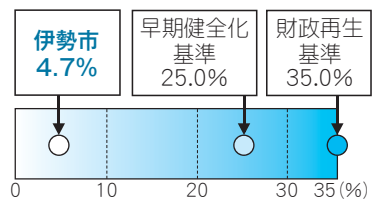

普通会計の将来的支出が見込まれる額の大きさを示す
将来負担比率 ➡ 0% (将来負担なし)

$$\text{算出式} = \frac{\text{市債残高+退職金などの将来負担見込み額など}}{\text{標準財政規模}}$$

数値が大きいくほど、将来、財政を圧迫する可能性が高いことを表します。平成26年度は将来負担すべき実質的な負債は発生しないため、将来負担比率は算定されませんでした。

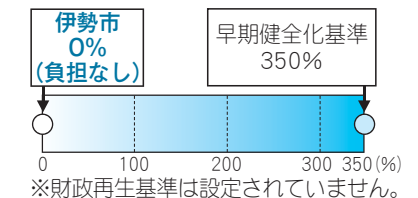

※財政再生基準は設定されていません。

病院・水道・下水道などの企業会計の資金不足の程度を示す
資金不足比率 ➡ 0% (資金不足額なし)

$$\text{算出式} = \frac{\text{企業会計の資金不足額}}{\text{企業会計の料金収入など}}$$

数値が大きいくほど、経営が深刻化していることを表します。平成26年度は資金不足額が発生しないため、資金不足比率は算定されませんでした。

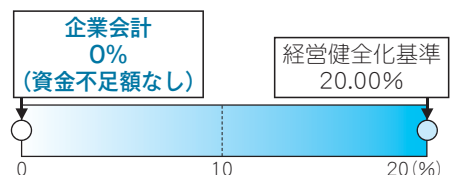

※伊勢市の企業会計には、次のものがあります。
・病院事業 ・水道事業 ・下水道事業 ・認知症対応型共同生活介護事業

二見・小俣・御菌公民館講座 寄せ植え教室

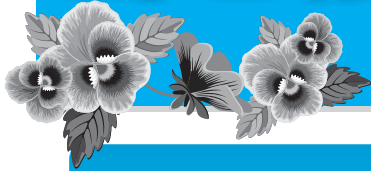

社会教育課 (☎② 7886)

各公民館で寄せ植え教室を行います。
今回は「冬バージョン」。年末年始は何かとお客さまの増える季節です。美しい冬のお花たちでお迎えしましょう。
対象 市内に在住または通勤・通学している15歳以上の人(中学生を除く)
受講料 無料(別途材料費などが必要)

二見公民館講座

二見公民館 (☎④ 1117)

と き 11月28日(土)、10:30~12:00
ところ 二見公民館・第1会議室
講 師 山路元彦さん(日本ハンギングバスケット協会三重支部役員)
定 員 20人(申し込み多数の場合は抽選)
持ち物 材料費3,200円、作業用手袋(軍手・ビニール手袋など)、エプロン、新聞紙
申込先 二見公民館
(〒519-0609 二見町茶屋209)

小俣公民館講座

社会教育課 (☎② 7886)

と き 12月1日(火)、13:30~15:00
ところ 小俣公民館・第1会議室
講 師 大松典江さん(伊勢市生涯学習講師人材バンク登録講師)
定 員 15人(申し込み多数の場合は抽選)
持ち物 材料費3,500円、作業用手袋(軍手・ビニール手袋など)、エプロン、新聞紙、移植ごて(スコップ)、持ち帰り用袋(ゴミ袋など)、バケツ
申込先 社会教育課
(〒519-0592 小俣町元町540)

御菌公民館講座

御菌 B&G 海洋センター (☎⑥ 4511)

と き 12月2日(水)、13:30~15:00
ところ 御菌公民館・講堂
講 師 天野千秋さん(伊勢市生涯学習講師人材バンク登録講師)
定 員 15人(申し込み多数の場合は抽選)
持ち物 材料費3,000円、作業用手袋(軍手・ビニール手袋など)、エプロン、新聞紙、移植ごて(スコップなど)、持ち帰り用袋(ゴミ袋など)、割り箸
申込先 御菌B&G海洋センター
(〒516-0806 御菌町上條1173-1)

申し込み

11月6日(金)(当日消印有効)までに、往復はがきに必要事項(右図参照)を記入し、各申込先へ
※全講座に応募できますが、1枚の往復はがきで1人1講座の申し込みになります。
※同一講座への重複申し込みは無効となります。
※受講可否については、応募者全員に返信用はがきでお知らせします。

往復はがきの書き方

(往信用表)	(返信用裏)
<div style="border: 1px solid black; padding: 5px;"> <div style="display: flex; justify-content: space-between;"> 52 郵便往復はがき </div> <div style="text-align: center;"> </div> <div style="display: flex; justify-content: space-between;"> 日本郵便 往 信 </div> </div> <p>《申込先の住所》 《申込先の宛名》行</p>	(何も記入しないでください)

(返信用表)	(往信用裏)
<div style="border: 1px solid black; padding: 5px;"> <div style="display: flex; justify-content: space-between;"> 52 郵便往復はがき </div> <div style="text-align: center;"> </div> <div style="display: flex; justify-content: space-between;"> 日本郵便 返 信 </div> </div> <p>住所 氏名 様</p>	①講座名 ②住所 ③氏名(フリガナ) ④年齢 ⑤性別 ⑥電話番号 ⑦勤務先または学校名 (市外在住者のみ)

幸せな結婚 のススメ

ほんとの トコロ教えて!

市民交流課 (☎②1 5513)

結婚なんてまだまだ先、恋愛・結婚に興味はあるけれどいまひとつ踏み切れないでいる。そんな思いはありませんか？

市では、「恋愛・結婚の壁」となっている不安要素を解消するため、結婚を前向きに考えるきっかけとなるフォーラムを開催します。

とき **11月22日(日) 午後1時～3時30分**

ところ ハートプラザみその・多目的ホール

内容

○講演 恋愛と結婚のための脳科学

講師／澤口俊之さん(人間脳科学研究所長など)

○ミニセミナー 「結婚」で幸せになれるの？ほんとのトコロ

講師／石川夕起子さん(関西国際大学人間科学部経営学科プライダルコース講師)

○ミニセミナー 「結婚」「子育て」のお金！ほんとのトコロ

講師／小久保敏枝さん(ファイナンシャルプランナー)

○パネルディスカッション 「結婚」ほんとのトコロ

パネリスト／澤口俊之さん、石川夕起子さん、小久保敏枝さん、伊勢市長(予定)

ゲスト／小西隆緒さん、めぐみさん夫妻(みえの育児男子プロジェクト第2回ファザー・オブ・ザ・イヤー in みえ2015年大賞受賞者)

定員 250人〔①独身の人…100人、②企業・団体の人…50人、③その他一般の人…100人〕(先着順)

申し込み 11月2日(月)から、氏名、上記①～③の区分、連絡先を、Eメール・ファクス・電話で市民交流課(アドレス kouryu@city.ise.mie.jp、FAX ②15642)へ



澤口 俊之さん

市政についての提案を お聞かせください

広報広聴課 (☎②1 5515)

市では、より良いまちづくりを進めるため、「市政への提案箱」とホームページ

「市民の声」により、市民の皆さんからご意見・ご提案を募集しています。

市政についての建設的なアイデアや、新しい発想の提案などをお寄せください。

市政への提案箱

市内各所に設置された「市政への提案箱」に備えてある記入用紙に、市政に対する建設的な意見・提案・アイデアと、氏名・住所などを記入し、箱へ入れてください。

後日、記入していただいた連絡先に回答します。

設置場所 市役所本館・1階市民ホール、各総合支所、各支所、生涯学習センター

いせトピア、福祉健康センター

ホームページ「市民の声」

市のホームページ中の「市民の声」のコーナーから、ご意見などを投稿することができます。

後日、入力していただいたメールアドレス宛てに回答します。



「市政への提案箱」と「市民の声」に寄せられた意見・提案などとそれに対する回答は、個人が特定できないように編集した上で、市のホームページや市役所本館・1階市民ホールの掲示板で紹介する場合があります。

平成27年度「児童虐待防止推進月間」標語

「もしかして」
あなたが救う 小さな手

11月は

児童虐待防止推進月間
みんなで守ろう！子どもの未来

こども家庭相談センター（☎②15716）



オレンジリボンには
子ども虐待を防止するという
メッセージが込められています。

しつけと虐待は
異なります

「しつけ」のつもりで虐待になっていませんか。

「しつけ」とは、子どもに社会性を持たせ、自立をさせるために行う家庭内の教育のことです。体罰や言葉で責め立てて従わせることは、「しつけ」のつもりでも、子どもの健やかな成長や発達を損なう場合は「虐待」になります。

「子育ての不安」や「ストレス」が積み重なって、ささいなことがきっかけで虐待が始まる場合があります。

一人で悩まず相談を

子育ては、一人でできるものではありません。家族や地域の人にも協力を求めましょう。子育て相談機関を利用したり、子育て仲間をつくったり、悩みを分かち合える人がいると心強くなります。

子育てに不安や悩みは付き物です。一人で悩みを抱え込まず、気軽に相談しましょう。

子育てストレス解消のヒント!

- ①ちょっとした息抜きや趣味を楽しむ
- ②相談できる人(ママ友・パパ友)をつくる
- ③祖父母や地域の人たちとの交流を持つ
- ④保育所・幼稚園や児童館などを利用する
- ⑤保健センターや子育て支援センターに相談する

虐待かも…と思ったら

子どもへの虐待は、経済的困難などそれぞれの家庭が抱える問題に加え、地域での孤立がその背景にあります。虐待を未然に防ぐには、まず地域ぐるみで子育て家庭を温かく見守り、さりげなく声掛けするなどの行動が大切です。

「虐待かもいけない」という子どもを見つけた場合は、市や児童相談所へ連絡

(通告)してください。あなたの連絡が子どもを守り、同時に保護者を救うきっかけにもなります。



子育てに関する 相談・虐待の連絡(通告)先

- ◎こども家庭相談センター(☎215709)
- ◎三重県南勢志摩児童相談所(☎275143)
- ※夜間・休日で緊急性があるときは…
 - 三重県児童相談センター(☎059・231・5901)
 - 伊勢警察署(☎200110)

虐待かもと思ったら



お住まいの地域の児童相談所につながります。
※一部のIP電話からはつながりません。
※通話料がかかります。

知っていますか？ 乳幼児揺さぶられ症候群

赤ちゃんを激しく揺さぶらないで

赤ちゃんが何をやっても泣きやまないと、イライラしてしまうことは誰にでも起こり得ます。しかし、泣きやまないからといって、激しく揺さぶらないでください。

赤ちゃんや小さな子どもが激しく揺さぶられると、見た目には分かりにくいですが、頭(脳や網膜)に損傷を受け、重い障がいが残ったり、命を落とすこともあります。どうしても泣きやまないときは、赤ちゃんを安全な所に寝かせて、その場を少しの間でも離れ、まず自分をリラックスさせましょう。



児童虐待とは

児童虐待は、大きく4つに分けられますが、これらが重複して起きていることが少なくありません。

<身体的虐待>

- 殴る、蹴る、投げ落とす
- 赤ちゃんを激しく揺さぶる
- 意図的に子どもを病気にさせる など

<心理的虐待>

- 大声や言葉による脅し、無視
- きょうだい間での差別的扱い
- 子どもの目の前で家族に対して暴力を振るう(DV)など

<ネグレクト(育児の拒否・怠慢)>

- 適切な衣食住の世話をしない
- 病気になっても受診させない
- 学校に登校させない など

<性的虐待>

- 子どもへの性的行為
- 性器や性交を見せる
- ポルノグラフィーの被写体にする など

の思い

学校教育課 (☎@ 7883)

予算額 134 万円



被爆証言講話を聴く



平和記念式典で黙祷



原爆の子の像の前で

港中学校

坂口 姫美伶

平和記念式典の参加はとても良い経験となりました。特に、印象に残っているのは、広島市長による平和宣言、二名のこども代表による平和への誓いです。平和宣言には、一言一言に重みがあり、心に響きました。平和への誓いは、七十年を経た今でも、平和への思いが、次の世代を担う子供たちに、しっかり繋がっているんだなと感動しました。



丹生 新都

二日目は平和記念式典に参加しました。式典には、世界中から平和を願い多くの人たちが参加していました。その中でも、こども代表による「平和への誓い」が心に残っています。世界で戦争と核爆弾をなくして誰もが平和に暮らせる世界になることを心から願います。そのためにも、広島で学んだこと、感じたことをたくさんの人たちに伝えていきたいです。

倉田山中学校

平井 友也

今年、被爆者の平均年齢が八十歳を超えました。今度は僕たち若い世代が原爆のことを伝えていかなければなりません。そのため何ができるのか。実際に広島に行ってみる。本やインターネットで調べてみる。そして、周りの人に知ったことを話す。僕たちにもできることがたくさんあるので、それを実行して、戦争や原爆の恐ろしさを伝えていきたいです。



世古 明日香

被爆証言講話での切明千枝子さんが話されたことがとても印象的で、広島に行ってから毎日思い出しています。「下級生の遺体を焼いたんです。この手で。」悲しそうに話された切明さんを見て、胸が締め付けられました。切明さんのお話を聞き、資料館を見学したことで、戦争はもう二度と起こってほしくないと強く感じるようになりました。

豊浜中学校

辻 利温

僕は、今回広島で学んだ「きこの雲の下」で起きた悲しみや苦しみを多くの人に伝えなければならないと強く思いました。そして、「思いやり、いたわり、他人や自分を愛することが平和の原点。」印象に残ったこの言葉を忘れず、今ある平和に感謝して生きていきたいと思えます。そうすることが、僕たちピースメッセンジャーの役目だと考えます。



田中 理音

二度と悲しいことが起こらぬよう一人一人が自分の考えを見直し、仲間や家族を思いやることが大切です。広島を訪れて戦争について考え、人間としての生き方をたくさん学ばせていただきました。現在、私たちが見ている青く広い空を十年後、二十年後も見ることができるといいですね。平和な世界にしていくことは、今を生きる私たちの役目だと強く感じました。

厚生中学校

藤浪 玄伍

戦争を二度と起こしてはいけないという平和への願いを次世代に伝えていくために、つらくて悲しい経験を思い出して話してください。被爆者の方たちの気持ちを僕たちはしっかりと受け止め、心で感じながら聞かなくてはならないと強く思いました。式典に参加したり、被爆証言講話を聴いたりしたことは平和について深く考えるとてもいい機会になりました。



荒木 りおん

平和記念式典では、広島市長の平和宣言の中の「広島をまどうてくれ!」という言葉が強く私の心に響きました。故郷や家族、そして身も心も元通りにしてほしいという被爆者の悲痛な叫びです。また、こども代表による平和への誓いは、昨年広島で起きた土砂災害のことに触れ、大切な人を失う悲しみは想像することができると語られました。

北浜中学校

浜口 麗奈

今回、広島にある資料館では、悲惨な様子を見て「これが真実なんだ」と心に刻まれました。社会の授業で戦後日本は、七十年間平和な国として歩み続け、非軍事面での国際貢献を重ねてきたと学びました。これらの努力は、私たち若い世代の誇りであり、今度は、私たちがこの考えを引き継いで国際社会の懸け橋になりたいと思います。



加納 啓汰

広島平和記念式典に参加して、今まで自分が思っていたよりも戦争の恐ろしさや平和の大切さを知ることができました。また、世界各国の人たちが平和を望んでいることを改めて知ることができました。長年続いてきた平和を守るため、再び同じ過ちを犯さないために今回の経験をいかし、ピースメッセンジャーとしてたくさんの人たちに伝えていきたいです。

宮川中学校

東 花凜

平和記念資料館では、想像を絶する展示品ばかりでした。印象に残っているのは、原爆の炎で黒く焼け焦げた女性の皮膚と爪です。たくさんの方が数ある展示物に衝撃を受け、声も出ないほどでした。広島に落とされた原爆「リトルボーイ」の模型もありました。思っていたより大きくて、この爆弾が、一瞬にして広島を破壊したと考えると、ぞっとしました。



平林 正輝

被爆された切明千枝子さんのお話を聞かせていただきました。現在は八十五歳で、被爆当時は十五歳でした。原爆が落とされた時は、建物の陰に隠れていて火傷はまぬがれたそうです。しかし、下級生たちの死を目の当たりにしました。千枝子さんの「自分が生きているのは、下級生たちの悲惨な死を後世に語り継ぐためだ。」という言葉が印象に残りました。

～考え、伝え、行動することの大切さを知った夏～

広島平和記念式典参加中学生24人

8月6日、広島市で開催された平和記念式典に伊勢市から市内12校の中学生代表24人が参加しました。前日には、被爆証言講話を受講し、平和記念公園で千羽鶴の献納や資料館などの施設見学を行いました。

式典に参加した中学生の感想文（一部抜粋）を掲載します。（敬称略）

※全文は市のホームページに掲載しています。

二見中学校

庄田 大志

現在の広島は緑が多くとても美しい。原爆投下後の写真からは想像もつかない。戦争は大事なものを全て破壊してしまうのだと思った。そして、人々を散々苦しめ、幸せを奪っていく。取り返しがつかず、失うものは大きい。そして何も得るものがないのが戦争だ。私はこの思いを、一人でも多くの人に伝えなくてはならないと思った。



奥村 凪彩

千羽鶴の献納では、原爆の子の像の周囲に千羽鶴を献納しました。献納スペースには、数えきれないほどたくさんの千羽鶴が献納されていました。これだけ多くの人々が平和を願っているのだと思いました。また献納された千羽鶴を、再生紙として利用したポストカードもいただきました。そのカードからも平和を願う気持ちが伝わってきました。

沼木中学校

木場本 大知

この二日間で一番印象に残っているのは、平和記念資料館です。そこに展示されているものから、悲しみや憎しみが渦巻いているようでした。遺髪とよばれる髪の毛、当時の服、ケロイドの欠片などがありました。本館では、なぜか火葬のにおいが漂っていました。展示されているものを見てると何度も心が痛くなり、悲しい気持ちになりました。



古川 綺華

広島平和記念公園に着き、私たちは、全校生徒と地域の方たちで折った千羽鶴の献納に行きました。そこには、写真でも見たことのある佐々木禎子さんの像があり、周りには日本全国だけでなく外国からもたくさんの千羽鶴が献納されており、色とりどりできれいでした。どれもみんな「平和」を願いながら折られたものだと思うと目が離せなかったです。

小俣中学校

高橋 健斗

私が広島で最も心動かされたのは平和記念公園で原爆ドームを見たことです。私は原爆ドームや戦争に関する資料は、今まで写真や映像でしか見たことがありませんでした。しかし、私が今回初めて広島に行き、実際に見たものはそれらでは到底表しきれないとても大きなものでした。見た瞬間、私は言葉に詰まり、何とも言えない感情に染まりました。



上田 茉織

私は小学生のころから戦争について勉強したいと思っていたので、今回の式典の参加はとても貴重な経験となりました。八時十五分、黙とうをし、平和の鐘が鳴り響きました。今まではテレビでしか見たことがなかったので、その会場で他の参列者と共に黙とうをしたことで、自分も平和のことを考えて実行することができたと感じました。

城田中学校

北条 聖南

いつか必ず被爆者のいない世の中がやってきます。だからこそ被爆者からの生の声を聞かせていただき、この時代に生まれた事を感謝すると共に風化することのないよう、聞いた事を次の世代へと語り継いでいきたいです。そして、平和への誓いを果たしたいと思います。慰霊碑に刻まれた「安らかに眠って下さい 過ちは繰返しませぬから」の言葉を守るために。



中井 有希乃

この平和記念式典に参加したことで、戦争に対する考え方や感じ方が強くなりました。今の私たちに求められるもの、それは、戦争について一人一人がきちんと考えること、平和を大切にすることです。被爆された方からの話や自分自身が感じたこと、思ったことを未来に伝え、周りの人たちと戦争や平和について考えていくことが大切だと思います。

御園中学校

宮田 真寿

僕は広島平和記念式典に参加することができて、とても良い経験になったと思います。僕はこの広島で学んできたことを一人でも多くの人々に知ってもらいたいです。僕たちに出来ることは、戦争の恐ろしさを多くの人々に伝え、もう二度と広島で悲劇を繰り返さないようにすることです。まずは、その一歩として、家族や友人に広島のことを伝えたいです。



勝田 風吏

私が一番印象に残っているのは、被爆証言講話での切明千枝子さんのお話です。千枝子さんは「亡くなってしまった人たちの分も生きてほしい、生きようと思ってほしい。」と私たちに言ってくれました。私はこの話を聞いて涙が出そうになりました。私たちの命は、自分だけのものではなく、多くの人々によって与えられたものだと感じました。

五十鈴中学校

服部 稜

平和記念式典の後には青少年平和文化イベントに参加し高校の演劇部の「童心寺」物語を観劇しました。今までは戦時中や原子爆弾のことを中心に学んできましたが、今回は、戦後の生活の様子はどのようなものだったのかを知ることが出来ました。戦後の社会を生き抜き、今の平和な日本をつくってくれた人たちに感謝しなければいけないと思いました。



三木 万琴

平和記念資料館では、焼け焦げた三輪車や時計、原爆が落とされた当時の広島町の並みや人の写真が展示されていました。切明さんの話にもあった皮膚をひきずっている人の人形もありました。それらを見たとき私は言葉を失いました。その悲惨さが目に焼きついて忘れられません。写真を見るのと、実際に見るのとでは、感じるものがぜんぜん違いました。

市営住宅の入居者を募集

建築住宅課 (☎②15596)

次のとおり、市営住宅・

高齢者向市営住宅の入居者を募集します。

募集団地 下表のとおり

申し込み資格

〈共通〉

- ・市内に住所または勤務先があり、住宅に困っている
- ・市区町村税を完納している

・本人および同居親族が暴力団員でない

〈市営住宅〉

- ・同居する親族がいる(高齢者・身体障がい者などは単身で入居できる場合があります)

- ・収入基準月額が15万8000円以下(就学前の子どもがいる世帯・高齢者世帯・障がい者世帯は21万4000円以下)である

〈高齢者向市営住宅〉

- ・60歳以上の単身世帯、いづれか一方が60歳以上の夫婦のみの世帯、全員が60歳以上である親族のみの世帯、のいづれかである

- ・収入基準月額が21万4000円以下(配偶者が60歳未満の場合は15万8000円以下)である

※他の要件もありますので、申込案内でご確認ください。

申し込み 11月4日(水)〜17日(火)に、申込用紙と必要書類を伊勢市営住宅等管理事務所へ

※申込用紙・申込案内は、申込期間中に同管理事務所にて配布します。

※世帯の状況によって必要書類が異なりますので、事

申し込み・問い合わせ先

伊勢市営住宅等管理事務所

所在地 吹上2丁目8-23

電話番号 ☎③8379

開所日時 月～金曜日、午前8時30分～午後5時(月曜日は午後7時まで)

※駐車場に限りがあります。



前に同管理事務所へご相談ください。
※申し込み多数の場合は抽選となります。
※契約の際に、連帯保証人が2人必要です。

入居者を募集する市営住宅・高齢者向市営住宅

市営住宅

【家賃月額：7,800円～45,500円(団地や世帯の所得により異なります)】

団地名	建設年度	構造※1	部屋数	階数	給湯	トイレ	エレベーター	駐車場	募集戸数	単身入居
倭A団地(倭町)	昭和56	PC4階建	3DK	4階	無	水洗	無	有	1戸	×
倭C団地(倭町)	昭和60	PC5階建	3DK	1階	無	水洗	無	有	1戸	×
浦口団地(浦口4丁目)	平成6	RC3階建	3DK	2階	有	水洗	無	有	1戸	×
宮中横団地(浦口4丁目)	平成13	RC3階建	2DK	2階	有	水洗	無	有	1戸	○
		RC3階建	3DK	3階	有	水洗	無	有	1戸	×
高倉団地(二俣2丁目)	平成元	RC3階建	3DK	1階	有	水洗	無	有	1戸	×
二俣団地(二俣3丁目)	平成16	RC4階建	3DK	4階	有	水洗	有	有	1戸	×
万所団地(辻久留3丁目)	平成11	RC3階建	2DK	3階	有	水洗	無	有	1戸	○
旭団地(旭町)	平成9	RC4階建	2DK	1階	有	水洗	無	有	1戸	○
西豊浜団地(西豊浜町)	昭和49	PC平屋建	3DK	1階	無	水洗	無	有	1戸	×
	昭和54	PC2階建	2DK	1・2階※2	無	水洗	無	有	1戸	○
高向団地(御園町高向)	昭和61	RC2階建	3DK	2階	無	水洗	無	有	1戸	×

高齢者向市営住宅

【家賃月額：20,400円～40,200円(世帯の所得により異なります)】

団地名	建設年度	構造※1	部屋数	階数	給湯	トイレ	エレベーター	駐車場	募集戸数	単身入居
リバーサイドせせらぎ(小俣町宮前)	平成13	RC6階建	2DK	2階	有	水洗	有	有	1戸	○
			2DK	4階	有	水洗	有	有	1戸	○

※1 PC…コンクリート版プレハブ造り、RC…鉄筋コンクリート造り
※全ての団地に風呂・駐車場(有料、1台のみ駐車可能)があります。

※2 部屋は2階構造となっています。
※リバーサイドせせらぎはオール電化です。

民生委員・児童委員は あなたの地域で活動しています

～日頃の声掛けから始まる地域での支え合い～

福祉総務課 (☎②1 5557)

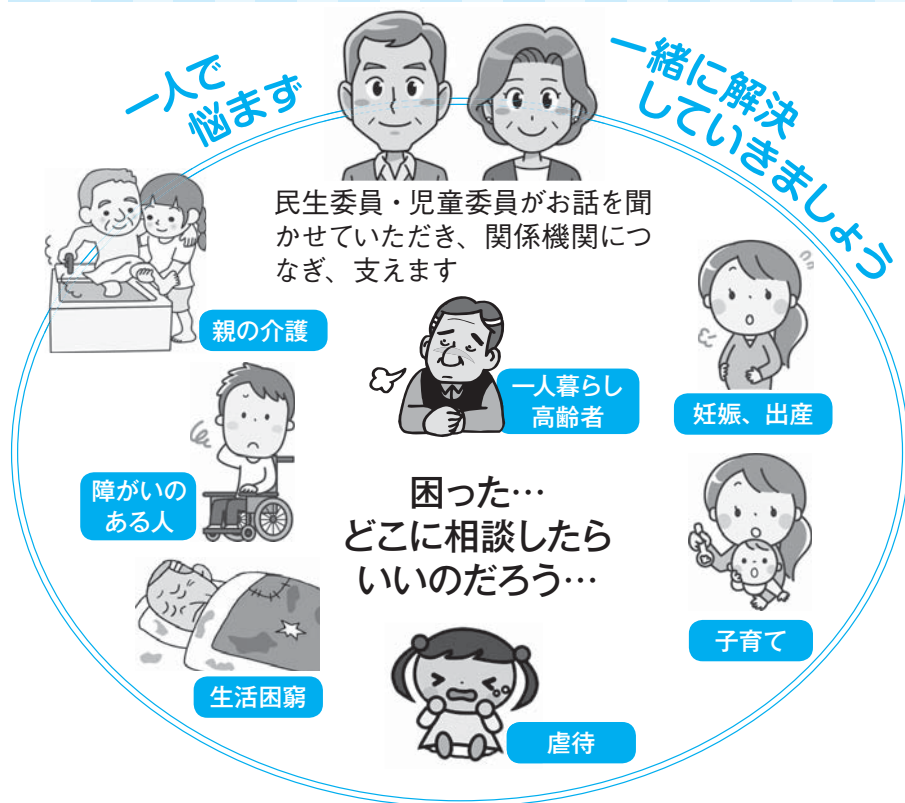

民生委員・児童委員は、それぞれが担当する地域で、住民の皆さんが必要とする支援やサービスへの「つなぎ役」をしています。

主任児童委員は、各地域の民生委員・児童委員と協力しながら、主に子どもたちの健やかな育ちを支援するため活動しています。

心配事や悩み事を一人で抱えていませんか？

民生委員・児童委員と主任児童委員には守秘義務があり、相談された内容を漏らすことはありません。

一人で悩まず、一緒に解決していきましょう。

相談事例

(相談) 母親が寝たきりになったが、家族は仕事で介護に困っている。

(対応) 地域包括支援センターにつなぎ、介護認定を受けていただき、サービスを受けられるようになりました。

(相談) 初めての子育てで、相談できる人がいないので不安。

(対応) 主任児童委員が訪問し、子育ての相談に応じました。私たちは、住んでいる地域で、顔の見える支援、地域ぐるみでの子育てを目指しています。

(相談) 一人暮らしで高齢、家に閉じこもりがちなので不安、寂しい。

(対応) 地域で実施している、いきいきサロンや食事会を案内しました。今では楽しみにしています。

(相談) 病気で働けなくて、経済的に困っている。お金がなくて病院にも行けない。

(対応) 市の生活支援課と社会福祉協議会につなぎ、適切な支援を受けていただくことができました。私たちは、関係機関が行うさまざまなサービスにつなぎ、住み慣れた地域で生活していけるよう、見守り、支えます。

(相談) 高齢者夫婦で、災害時に避難するのが難しい。

(対応) 災害時要援護者台帳への登録を勧め、少しでも不安が解消できるよう、物資や避難場所の紹介など、普段からの準備を話し合いました。また、日頃から訪問による見守りや声掛けを行い、孤立しないよう地域で支援できるような仕組みづくりを目指しています。



伊勢図書館



☎ 0077
FAX 0078

開館時間 午前9時～午後7時
休館日 毎週水曜日、第2金曜日

おはなし会

- 時 毎週土曜日、午後2時30分～
- 所 1階・おはなしコーナー
- 内 絵本や紙芝居などの読み聞かせ
- ※11月21日(土)は、図書館まつりの一環として行います。

あかちゃんえほんのじかん

- 時 11月26日(木)、午前11時～
- 所 2階・視聴覚室
- 内 赤ちゃん絵本の紹介や読み聞かせ、手遊びなど

上映会

- 時 11月8日(日)、午後1時30分～
- 所 2階・視聴覚室
- 内 「ぼくは王さま たまごめいたんてい」(アニメ、55分)

施設利用抽選会(1～3月分)

- 時 11月6日(金)、午前10時～(開場は午前9時30分)
- 所 2階・視聴覚室

11月14日(土)～24日(火) 伊勢図書館まつり

文化サークル展示

- 時 11月14日(土)～24日(火)(最終日は午後3時まで)
- 所 2階・展示ホール
- 内 折り紙・絵手紙など、図書館を利用しているサークルの作品展示

図書館まつり上映会

- 時 11月14日(土)、午後1時～2時40分(上巻)・午後2時50分～4時30分(下巻)
- 所 2階・視聴覚室
- 内 瀬戸内寂聴「源氏物語の男君たち」上下巻(各100分)

おはなしプーさんの耳で楽しむおはなし会

ストーリーテリング(語り)のおはなし会です。絵本や紙芝居などは使わずにお話を語ります。物語の世界をたっぷりとお楽しみください。

- 時 11月15日(日)、①大人向け…午後1時30分～・②子ども向け…午後2時30分～

- 所 2階・視聴覚室
- 対 ①中学生以上、②5歳以上

- 定 各30人(先着順)
- 申 11月1日(日)から、直接・電話・ファクスで同館へ
- ※乳幼児連れで参加したい場合は、事前に同館へ問い合わせてください。

英語絵本寄贈記念講演

野球、英語、そして戦争 ～父・西村幸生からのメッセージ～

- 時 11月22日(日)、午後2時～3時
- 所 2階・視聴覚室
- 定 80人(先着順)
- ※申し込み方法など詳しくは、35ページをご覧ください。

大人のための図書館ツアー

- 時 11月16日(月)、午後2時～
- 所 2階・小会議室
- 対 高校生以上
- 内 普段は入ることのできない書庫の見学、本のカバー(フィルムコート)掛け体験
- 定 5人(先着順)
- 持ち物 本2冊(カバーを掛けたいもの)
- 申 11月1日(日)から、直接・電話・ファクスで同館へ

おはなしプーさんの 図書館まつりおはなし会スペシャル

- 時 11月21日(土)、午後2時～
- 所 2階・視聴覚室
- 内 大型絵本・大型紙芝居の読み聞かせ、工作など
- 定 50人(先着順)
- 申 11月1日(日)から、直接・電話・ファクスで同館へ
- ※就学前の子どもは保護者同伴。

三重大学人形劇団つくしによる「人形劇」

- 時 11月23日(祝)、午後2時～
- 所 2階・視聴覚室
- 内 人形劇「すずめのおやど」、歌・手遊びなど(幕間)、人形劇「ハルばあさんとまいごのぼっぼ」(計1時間～1時間30分程度)
- 定 80人(先着順)
- 申 11月1日(日)から、直接・電話・ファクスで同館へ





図書館へ行こう!



時とき 所ところ 対対象 内内容 定定員 申申し込み

指定管理委託料 1億2,445万8千円
入館者数 約45万4千人(平成26年度)



小俣図書館



☎ 3900 開館時間 午前9時～午後7時
FAX 3902 休館日 毎週火曜日、第2金曜日

おはなし会

- ・赤ちゃんおはなし会 11月12日(木)、午前11時～
 - ・たんぼおはなし会 11月14日(土)、午後3時～
 - ・ピッポの会・紙芝居 11月15日(日)、午前11時～
- ※今回の「赤ちゃんおはなし会」は2階・会議室で行い、保健師による子育てワンポイントアドバイスもあります。そのおはなし会は1階・おはなしのへやで行います。

クリスマスツリーを飾ろう!

- 時 11月28日(土)、午後2時30分～
- 所 1階・おはなしのへや
- 内 小俣図書館のクリスマスツリーに、みんなで飾り付けをします



図書館おはなし会&工作

- 時 11月28日(土)、午後3時～
- 所 1階・おはなしのへや
- 対 3歳～小学生(就学前の子どもは保護者同伴)
- 内 お話の後、折り紙で“キラキラリース”を作ります

上映月間「時代劇「最後の忠臣蔵」」

2004年冬にNHK「金曜時代劇」で放送された「最後の忠臣蔵」を、3回に分けて上映します。

とき	内容
11月28日(土)	第1回「吉良邸乱入」、第2回「無念の逃亡」(約85分)
12月5日(土)	第3回「男と女」、第4回「死を賭けて」(約87分)
12月12日(土)	第5回「忘れがたみ」、最終回「花嫁の父」(約88分)

※いずれも時間は午後2時から、場所は2階・視聴覚室です。

11月21日(土)～23日(祝) 小俣図書館まつり

ボランティアおはなし会スペシャル

- 時 ①11月21日(土)・②11月22日(日)、午前11時～
- 所 1階・おはなしのへや
- 対 3歳～小学生(就学前の子どもは保護者同伴)
- 内 ①たんぼおはなし会・②紙芝居ピッポの会による、年に1度のスペシャルおはなし会

絵本作家池田あきこさん講演会 「好きなことを仕事にする」

- 時 11月21日(土)、午後2時～
- 所 2階・ホール
- 内 「猫のダヤン」の作家として広く知られている池田あきこさんに、会社の立ち上げから、ダヤンの誕生、絵本作家としてのスタートなどを、貴重な映像を交えてお話しいただきます
- 定 150人(先着順)
- 申 10月31日(土)から、直接・電話で同館へ

図書館まつり大上映会

～人生いろいろ、時代もいろいろ上映会～

	とき	内容
大人向け	11月22日(日) 14:00～	「おくりびと」(邦画、131分)
	11月23日(祝) 10:00～	「人生、いろいろ」(邦画、112分)
親子向け	11月23日(祝) 14:00～	「おはなし会&工作」…おはなしの後、簡単な工作をします(就学前の子どもは保護者同伴)
	11月23日(祝) 14:30～	「忍たま乱太郎」(邦画、100分)

※いずれも場所は2階・ホールで、事前申し込みは不要です。
※上映内容が変更となる場合があります。

社協だより

第76号

社会福祉法人 伊勢市社会福祉協議会

本所	御園町長屋2767 ☎208610 FAX208617
伊勢支所	八日市場町13-1 ☎272425 FAX272412
二見支所	二見町茶屋456-2 ☎435551 FAX434427
小俣支所	小俣町元町536 ☎270509 FAX270570
御園支所	御園町長屋2767 ☎26617 FAX26604

伊勢市社会福祉協議会 (☎208610、FAX208617)
メールアドレス iseshakyo-honsyo@mie.email.ne.jp
ホームページ http://ise-shakyo.jp/

新役員の紹介

役員が任期満了に伴い役員改選が行われ、次の皆さんが新たな役員に就任されました。(順不同・敬称略)

■理事(11人)

池田ミチ子(会長)
廣政男(副会長)

村上純孝(副会長)

森本幸生 中北幸男

前島賢 泰道詞子

山路克文 森裕幸

齋藤茂 真賀里八郎

■監事(2人)

鈴木克義 中村貢

■評議員(26人)

杉山謙三 山本貞夫

山本誠 中川堯

竜田和代 保田幸宏

奥田治 廣大輔

佐久間泰子 北村峯記

浦田宗昭 下郁雄

中居登巳男 中村ちか子

鈴木尚夫 岡島久美子

橋本政通 中川肇

杉谷誠 藤原参雄

石井秀樹 久保田加奈子

中瀬知之 岩崎良文

谷川公一 鈴木保久

ボランティア・市民活動講演会

想いをカタチにするための地域づくり

まちを変えるボランティア・市民活動

とき 11月24日(火)、午後7時〜8時30分

ところ ハートプラザみそ

の・多目的ホール

対象 市内に在住または通勤・通学している人

講師 田尻佳史さん(日本NPOセンター常務理事)

共同募金配分金事業

トイマジックオーケストラコンサート

おもちゃの楽器で楽しいひとときを♪

とき 12月13日(日)、午前の部：午前11時〜午後0時10分(開場は午前10時30分)・

午後の部：午後1時30分〜2時40分(開場は午後1時)

ところ ハートプラザみその・多目的ホール

対象 市内在住の就学前の子どもとその保護者

定員 300人(先着順)

入場料 無料

申し込み 11月20日(金)必

要事項(下図参照)を記入し、伊勢市社会福祉協議会

本所へ問い合わせ先 伊勢市社会福祉協議会本所

※はがき1枚につき、就学前の子どもを含め5人までとします。

※1人1回の申し込みとし、複数の申し込みがあつた場合は無効となります。

※入場の可否は、11月27日(金)までに返信用はがきを発送します。

往信用表

郵便番号はがき 〒516-0804
52 日本郵便 往信
伊勢市御園町長屋 2767
伊勢市社会福祉協議会 本所 宛

返信用 裏

何も記入しないでください。

返信用 表

郵便番号はがき 〒000-0000
52 日本郵便 返信
住所 氏名様

往信用 裏

トイマジック オーケストラ
①希望する部 (例：午前の部)
②子どもの氏名 (フリガナ)・年齢
③同行者全員の氏名 (フリガナ)・年齢
④郵便番号
⑤住所
⑥電話番号

往復はがきの書き方

ふれあい・いきいきサロン 会食会 活動紹介

上條ニコニコ会 北部地区ふれあい食事会

「月に一度、みんなで楽しいひとときを」をモットーに活動しています。ビンゴゲームから始まり、手作りのお手玉での的当てや、歌やしりとりで脳活性。大笑いして元気いっぱいのサロンです。



<主な活動場所>
上條公民館

小俣北部公民館で、高齢者ふれあい食事会を行っています。食事を楽しんだ後は、ハルモニカの演奏を聴きながら歌ったりと、とても楽しい時間を過ごしています。



<主な活動場所>
小俣北部公民館

ボランティア 活動紹介

朝熊山麓に花を咲かす会

<活動内容>

第2・4土曜日に、県営サンアリーナ・花の広場周辺で、四季折々の花木の世話や、子どもたちと花桃の植樹を行っています。このほか、月一回は、花を愛でながら、会員の誕生会などのお楽しみ会をしています。

<活動のきっかけ>

平成16年3月に、花で伊勢ににぎわいを取り戻したいと思い、活動を始めました。

<活動していて良かったこと>

現在、3,000本を目指して花桃を植えています。自分たちが生きた証として、ゆくゆくは新たな伊勢の観光名所としていきたいと思っています。台風や野生動物などの被害に遭うこともありますが、少しずつ応援してくれる人が増え、来てくれた人からは喜びの言葉をもらっています。



災害ボランティアコーディネーター養成講座

伊勢市が被災したとき、各地から集まるボランティアと被災者の要望を適切に結び付ける「災害ボランティアコーディネーター」を養成する講座を、皇學館大學地域連携推進室と共催で開催します。

とき 11月28日(土)・12月19日(土)、午後1時〜5時
ところ 皇學館大學7号館・1階712教室
対象 市内に在住または通勤・通学している人で、両日受講できる人
定員 50人(先着順)
参加費 無料
申し込み 電話・ファックスで伊勢市ボランティアセンター(☎6370、FAX6371)へ

ひとり親家庭事業
親子でXmasケーキ作り

とき 12月12日(土)、午前9時30分〜午後0時30分(受け付けは午前9時〜)

ところ 学校法人伊勢学園伊勢調理製菓専門学校(河崎1丁目10-47)
対象 市内在住の一人親家庭の親子(小学生と親)
※子どもだけの参加はできません。
内容 親子で直径約15cmのホールケーキ(予定を作ります)
定員 30人(先着順)
参加費 無料
申し込み 11月9日(月)〜12月4日(金)に、電話で伊勢市社会福祉協議会本所へ

中央児童センター
野外活動ネイチャーゲーム

集めた落ち葉で焼き芋を作って食べよう♪
とき 11月22日(日)、午後2時〜3時30分

ところ 坂社境内(集合場所は中央児童センター「福祉健康センター」3階)
対象 5歳〜小学生(就学前の子どもは保護者同伴)
講師 宮本秀明さん(みえ南勢ネイチャーゲームの会代表)
定員 20人(先着順)
参加費 無料
持ち物 タオル、軍手、飲み物
申し込み 電話で中央児童センター(☎2425)へ

※駐車場に限りがありますので、なるべく公共交通機関でお越しください。



【寄付をいただいた皆さま】
(敬称略、順不同)

ありがとうございました
(平成27年7月16日〜9月15日)

ラッキープラザ伊勢玉城店…お菓子、三重県日本舞踊協会伊勢支部…20万円、トレジャーヘアラウンジ…4,000円、夢コーポレーション(株)夢屋玉城店…お菓子、おばたまつり実行委員会…お菓子、匿名…おむつ・尿とりパッド、匿名…アクリルたわし、匿名…ティッシュペーパー・砂糖、匿名…車椅子、匿名…10万円、匿名…DVD・CD、匿名…1万円

トピアだより

生涯学習センターいせトピア (☎②1 0900)

指定管理委託料 7,611万5千円
利用者数 約17万2千人(平成26年度)



平成27年度第4期 いせトピアセンター講座

27〜29ページの表のとおり、講座を開催します。

対象 市内に在住または通勤・通学している15歳以上の人で、開講期間を通して受講できる人(中学生を除く)

※子ども向け講座の対象については、講座案内(29ページ)をご覧ください。
申し込み 11月6日(金)当日消印有効)までに、往復はがきに必要事項(左図参照)を記入し、いせトピアへ

※1人何講座でも応募できますが、1枚の往復はがきで1人1講座の申し込みになります。また、同一講座への重複申し込みは無効となります。

※平成24年度〜27年度第3期に同一講座を受講したことがある人(受講中にキャンセルした人を含む)は申し込みできません。(NEWが付いている講座は申し込み可) ※応募者以外の人を受講できません。

申し込み 11月6日(金)当日消印有効)までに、往復はがきに必要事項(左図参照)を記入し、いせトピアへ

往復はがきの書き方 (いせトピアセンター講座)

往信用 表	返信用 裏
郵便往復はがき 〒516-8520 52 日本郵便 往信 いせトピア センター講座係	何も記入しないで ください。

返信用 表	往信用 裏
郵便往復はがき 〒0000-0000 52 日本郵便 返信 住所 氏名様	①講座 No. ②講座名 ③住所 ④氏名(ふりがな) ⑤年齢(子ども向け講座は学年を記入) ⑥性別 ⑦電話番号(連絡がつかや すい番号) ⑧市外在住の場合、勤務先 と電話番号を記入 ⑨子ども向け講座は 保護者の氏名を記入

■抽選について

申し込み多数の場合は公開抽選となります。
公開抽選は、11月13日(金)午後2時から、いせトピア・1階ふれあい広場で行います。

■受講可否のお知らせ

受講可否は、公開抽選後、応募者全員に返信用はがきでお知らせします。返信用はがきが届かない場合は、問い合わせてください。

■2次募集について

定員に満たない講座は、2次募集を行います。
11月20日(金)から講座開講日の1週間前まで、電話または窓口で先着順に受け付けます。(受付時間：午前8時30分〜午後10時)

※11月20日(金)・午前8時30分〜9時30分は、電話での受け付けのみとします。
※2次募集については、受付後の連絡はしませんので、日程・準備物などはご確認ください。

※2次募集については、平成24年度〜27年度3期に同一講座を受講した人も申し込みます。

※各講座の応募状況は、いせトピアへ問い合わせてください。

■講座の中止について

2次募集をしても10人に満たない講座は、中止する場合があります。

■受講のキャンセル

講座開講日の1週間前までをキャンセル可能期間とし、それ以降のキャンセルについては、受講料・材料費などを徴収しますので、ご了承ください。

■その他

●講師・日程・時間・教材費などを変更することがあります。
●暴風警報・大雨特別警報・大雪警報が発表された場合は休講となります。

4ヶ月講座 受講料:1,000円(別途教材費・材料費が必要な講座あり)

No.	講座名	内容			
		とき	開講日	ところ	定員
		講師(敬称略)	持ち物		
1	初めての太極拳	全身をリラックスさせ、ゆっくりとした動きの太極拳で、健康維持のために体を動かしましょう！			
		第2・4木曜日、9:30～11:00	12月10日	学習室1	20人
		小林 京子	動きやすい服装、上履き(底が厚くない靴)、飲み物、タオル		
2	初めてのクラフトバンド	初めての人でも安心して受講できるように、楽しみながら、カラフルな紙バンドですてきなバッグや小物を作ります。			
		第1・3火曜日、19:30～21:30(全7回) ※12月は第3火曜日のみ	12月15日	学習室3	20人
		小原 輝子	材料費(初回は800円)、メジャー、定規、木工用接着剤(速乾)、セロハンテープ、はさみ、洗濯ばさみ5～10個 ※作品ごとに500～1,500円の材料費が必要です。		
3	写真入門	今やデジタルカメラの普及により、誰でも楽しく写真撮影が楽しめます。カメラの基礎知識と撮影方法を習得し、楽しい作品作りに行きましょう。			
		第1・3水曜日、13:30～15:30	12月2日	学習室2	20人
		石井 清	デジタルカメラ、筆記用具		
4	NEW 現代マナー入門	知っておきたい！日常生活をより豊かに、人間関係をより円滑にする、現代マナーを身に付けましょう。			
		第2・4金曜日、9:30～11:00	12月11日	学習室2、和室	20人
		宇仁 房子	教材費500円、筆記用具		
5	フランス伝統工芸 カルトナーージュに チャレンジ	フランス伝統工芸で、厚紙を使い、箱やブックカバーを作ります。布を貼り、美しくオリジナリティーのある作品ができます。※12月～1月前半は各回で1つ、2月～3月後半は2回で1つの作品を作る予定です。			
		第1・3木曜日、13:30～15:30	12月3日	工芸室	20人
		山根 清美	材料費(初回は700円)、布用はさみ、工作用カッターナイフ ※作品ごとに700～1,000円の材料費が必要です。		
6	NEW 季節の彩り家庭料理	季節の移ろいを楽しみ、毎日の家庭料理に生かせるメニューを提案します。			
		第2・4日曜日、9:00～12:00 ※1月は第4・5日曜日	12月13日	調理室	30人
		地域活動栄養士協議会	材料費4,000円(8回分)、エプロン、三角巾、手拭きタオル、布巾3枚、筆記用具		
7	楽しいお菓子作り	洋菓子を中心に和菓子まで、体に優しいマクロビオティックスイーツもお楽しみに！カフェタイムもあり、お土産付きです。クリスマスには特別メニュー付きです。			
		第2・4火曜日、9:30～11:30(全7回) ※12月は第4火曜日のみ	12月22日	調理室	20人
		太田 奈美子	材料費6,000円(7回分)、エプロン、三角巾、手拭きタオル、布巾2枚		
8	チャレンジ！ キックボクササイズ	健康管理・ダイエット・護身など、さまざまな良さがあるキックボクササイズ！軽く、楽しく、体験してみましょう！			
		第2・4火曜日、19:30～21:00	12月8日	学習室1	14人
		いせしまアロマ キックボクシング	タオル、着替え、飲み物、軍手、運動靴(室内用)		
9	初めての書道	筆の持ち方から始まり、「こうすればきれいな漢字・ひらがなが書ける！」がよく分かるシンプルな指導です。			
		第2・4木曜日、13:30～15:30	12月10日	学習室2	20人
		太田 穂摂	書道道具一式(硯、文鎮、大筆、小筆、墨液)、新聞紙、半紙		
10	初めてのペン習字	ひらがな・カタカナ・漢字を中心に、祝儀袋・年賀状など、美文字になるための基礎を学びます。			
		第1・3火曜日、13:30～15:30	12月1日	学習室3	20人
		杉山 翠香	ボールペン、筆ペン(中字軟筆タイプ)、鉛筆、ノート、便箋、新聞紙、定規など		
11	初めての着物リメイク	着物をほどこところから始めます。手縫いでも作れるデザインです。着物の魅力を生かしてユニークを仕立てます。			
		第2・4金曜日、13:30～15:30	12月11日	学習室3、絵画室	20人
		相木 幸代	材料費200円、筆記用具、リメイクしたい着物、裁縫セット、糸切りばさみ、採寸メジャー、定規(50cm)		

パソコン講座 受講料: 5回以上の講座は1,000円(別途テキスト代・教材費が必要な講座あり)

No.	講座名	内容			
		とき	開講日	ところ	定員
		講師(敬称略)	持ち物		
12	パソコンの基礎を学ぶ	電源の入れ方、マウスの使い方から覚えたいという人対象の講座です。(OSはウィンドウズ 8.1) 毎週火曜日、13:30～15:30(全8回) ※12月29日は休講	12月22日	パソコン室	20人
		田中 澄江	テキスト代 500円、教材費 400円(USBメモリー)、筆記用具		
13	パソコンの基礎を学ぶ(60歳以上)	電源の入れ方、マウスの使い方から覚えたいという人対象の講座です。(OSはウィンドウズ 8.1) 毎週水曜日、13:30～15:30(全10回) ※12月23日・30日は休講	12月16日	パソコン室	20人
		浜辺 繁幸	テキスト代 500円、教材費 400円(USBメモリー)、筆記用具		
14	ワードの基礎を学ぶ(60歳以上) 午前	ワード(2013バージョン)の基本操作を学びます。 ※「パソコンの基礎を学ぶ」を受講したことのある人、またはパソコンの基礎ができる人に限ります。 毎週木曜日、9:30～11:30(全10回) ※12月31日・2月11日は休講	12月17日	パソコン室	20人
		本田 貴久	テキスト代 500円、教材費 400円(USBメモリー)、筆記用具		
15	ワードの基礎を学ぶ(60歳以上) 午後	ワード(2013バージョン)の基本操作を学びます。 ※「パソコンの基礎を学ぶ」を受講したことのある人、またはパソコンの基礎ができる人に限ります。 毎週木曜日、13:30～15:30(全10回) ※12月31日は休講	12月17日	パソコン室	20人
		福田 英久	テキスト代 500円、教材費 400円(USBメモリー)、筆記用具		
16	ワードの基礎を学ぶ(夜)	ワード(2013バージョン)の基本操作を学びます。 ※「パソコンの基礎を学ぶ」を受講したことのある人、またはパソコンの基礎ができる人に限ります。 毎週水曜日、19:30～21:30(全8回) ※12月30日は休講	12月16日	パソコン室	20人
		小山 晴那	テキスト代 500円、教材費 400円(USBメモリー)、筆記用具		
17	エクセルの基礎を学ぶ(夜)	エクセル(2013バージョン)の基本操作(入力、計算、表作成、グラフ作成)を学びます。 ※「パソコンの基礎を学ぶ」を受講したことのある人、またはパソコンの基礎ができる人に限ります。 毎週金曜日、19:30～21:30(全8回) ※1月1日・2月5日は休講	12月18日	パソコン室	20人
		小川 清宏	テキスト代 500円、教材費 400円(USBメモリー)、筆記用具		
18	エクセルの基礎を学ぶ(60歳以上)	エクセル(2013バージョン)の基本操作(入力、計算、表作成、グラフ作成)を学びます。 ※「パソコンの基礎を学ぶ」を受講したことのある人、またはパソコンの基礎ができる人に限ります。 毎週金曜日、13:30～15:30(全10回) ※1月1日・2月5日は休講	12月18日	パソコン室	20人
		田中 澄江	テキスト代 500円、教材費 400円(USBメモリー)、筆記用具		
19	デジカメとパソコン	デジタルカメラの基本操作と、パソコンへの画像取り込み、簡単な補正を学びます。 ※「パソコンの基礎を学ぶ」を受講したことのある人、またはパソコンの基礎ができる人に限ります。 3月4日(金)・11日(金)・18日(金)、19:30～21:30(全3回)	3月4日	パソコン室	20人
		小川 清宏	テキスト代 300円、デジタルカメラ(ある場合は取扱説明書も持参)、付属のUSBケーブル、筆記用具		
20	デジカメ写真の活用術	デジタルカメラで撮影した写真を利用して、ミニアルバム・動画アルバム・一筆箋を作成します。(OSはウィンドウズ 8.1) ※「パソコンの基礎を学ぶ」を受講したことのある人、またはパソコンの基礎ができる人に限ります。 1月16日(土)・23日(土)・30日(土)・2月13日(土)・20日(土)、9:30～11:30(全5回)	1月16日	パソコン室	20人
		小川 清宏	テキスト代 500円、教材費 400円(USBメモリー)、筆記用具		

※「パソコンの基礎を学ぶ」No.12・13は、どちらか1つしか申し込みません。

※「パソコンの基礎を学ぶ」No.12・13に申し込む場合、ワード・エクセル・デジカメの講座No.14～20には申し込みません。

※「ワードの基礎を学ぶ」No.14～16は、いずれか1つしか申し込みません。

※「エクセルの基礎を学ぶ」No.17・18は、どちらか1つしか申し込みません。

短期講座 受講料: 5回以上の講座は1,000円(別途教材費・材料費が必要な講座あり)

No.	講座名	内容			
		とき	開講日	ところ	定員
		講師(敬称略)	持ち物		
21	おせち料理に挑戦	簡単に和洋折衷のおせち料理を作って、新年を迎えましょう。 12月5日(土)、13:00～16:00	-	調理室	20人
		かなえ	材料費 3,000円、筆記用具、エプロン、布巾 2枚、タオル、三角巾、重箱、食品保存容器(タッパーなど)、ラップ、アルミホイル		

No.	講座名	内容			
		とき	開講日	ところ	定員
		講師 (敬称略)	持ち物		
22	韓国料理にチャレンジ	キンパブ (韓国のり巻き)、タラのスープ、チヂミを作ります。			
		1月28日(木)、9:00～12:00	—	調理室	20人
23	癒しのヨーガ ※女性対象	深い呼吸とやさしいポーズで心と体のバランスを整えます。少しずつ体をほぐしながらポーズに近づけていくので、初めての人でも安心です。			
		第1・3水曜日、13:30～15:00 (全6回)	1月6日	学習室1	20人
24	決まりを知っておいしいパン作り	生地の分割から始めて形成・発酵・焼成をしながら、その間、別のパンでカフェタイムとします。その後、手ごねや、希望があれば機械ごねを体験し、生地を持ち帰っていただきます。			
		第2・4月曜日、9:00～12:00 (全5回) ※1月は第4月曜日のみ	1月25日	調理室	20人
25	オンリーワン珈琲	おいしいコーヒーの淹れ方を学び、「世界のコーヒーめぐり」を楽しんでみましょう。			
		2月9日(火)・16日(火)・23日(火)、13:30～15:30 (全3回)	2月9日	調理室	20人
26	パーソナルカラー	似合う色を知ると表情も生き生きし、若返りの効果も！1人1人ドレープ (布製の色見本) を当てて似合う色を診断し、あなたの隠れた魅力を引き出します。			
		1月29日(金)、9:30～11:30	—	学習室2	15人
27	コーディネートでもう悩まない！服のカラーコーディネート講座	パーソナルカラーの取り入れ方、配色の基本ルール、コーディネートの仕方をお伝えします。 ※以前にパーソナルカラーを受講したことのある人で、自分のシーズンを把握している人に限ります。			
		1月29日(金)、13:30～15:30	—	学習室2	15人

※「パーソナルカラー」No.26に申し込む場合は、No.27には申し込めません。

子ども向け講座 受講料: 5回以上の講座は1,000円(別途材料費が必要な講座あり)

No.	講座名	内容			
		とき	開講日	ところ	定員
		講師 (敬称略)	持ち物		
28	NEW 学ぼう！子ども 画20 ※市内在住の小・中学生対象	季節に応じた画材を考えて描きたいと思います。また、折り紙や工作も交え、楽しく学習に役立てたいと思います。			
		第2・4日曜日、9:30～11:30 (全8回) ※12月は第4日曜日のみ、1月は第3・4・5日曜日	12月27日	絵画室	20人
29	NEW 作ろう！子ども 手芸20 ※市内在住の小・中学生対象	小さなマスコットからアップリケ、刺しゅう、ぬいぐるみなど3～4点ほど製作します。物を作るのは楽しいですよ。			
		第2・4日曜日、9:30～11:30 (全8回) ※12月は第4日曜日のみ、1月は第3・4・5日曜日	12月27日	学習室2	20人
30	NEW 親子でサイエンス ～光のオブジェ制作～ ※市内在住の小・中学生とその保護者対象	光の学習を進めながら、LEDを使ってきれいなオブジェを制作します。			
		1月23日(土)、9:30～11:30	—	工芸室	15組
31	NEW 親子でパン作り ※市内在住の小・中学生とその保護者対象	動物パンとフランクロールを作ります。焼きたてチョコデニッシュでのティータイムも含め、親子で楽しい時間をお過ごしください。			
		2月13日(土)、9:30～11:30	—	調理室	15組
32	NEW チャレンジ子ども 茶道 ※市内在住の小・中学生対象	和室に座って、お菓子・お茶のいただき方を勉強し、自分でもお茶を点ててみましょう。気軽に参加してください。			
		1月30日(土)、9:30～11:30	—	和室	20人



ミーボくん

伊勢警察署だより

伊勢警察署 (☎200110)

11月25日(水)～12月1日(火)
犯罪被害者週間

ストーカー被害や
DV被害は早期相談を

犯罪や事故に遭うと、直接的な被害だけでなく、「経済的な負担」「マスコミやうわさ話によるストレス」「摂食不良や事件を思い出すなどの精神的苦痛」など、さまざまな問題に直面します。

ストーカーやDV(配偶者などによる暴力)は犯罪行為であり、放置すると、さらに重大な犯罪に発展する危険性があります。一人で悩まず、早い段階でご相談ください。

◆伊勢警察署(☎200110)

周りに悩んでいる人がいる場合は、みえ犯罪被害者総合支援センターをご紹介します。

◆三重県警察本部ストーカー対策室(☎059・222・0110)〔内線3054〕

◆公益社団法人みえ犯罪被害者総合支援センター(☎059・221・7830)

◆配偶者暴力相談支援センター(三重県女性相談所)

受付日時 月～金曜日(祝日を除く)、午前10時～午後4時

◆伊勢市子ども家庭相談センター(☎215709)

ホームページ <http://shien.sjps.jp/>

11月は 児童虐待防止推進月間

虐待は早期発見が重要です。「もしかして…」と思ったら、すぐに児童相談所などへ連絡してください。

◆児童相談所全国共通ダイヤル「189」(または☎0570・064・000)

伊勢志摩サミットの 成功に向けて

外務省は9月8日、平成28年5月26日・27日の2日間開催される「伊勢志摩サミット」において、国内外の報道関係者の作業スペースなどを備える「国際メディアアセンター」を、県営サンアリーナに設置すると発表しました。

多数の報道関係者の利用が予想されるメディアセンターを標的としたテロの発生を未然に防止するため、伊勢警察署では、国際テロ対策などの警備諸対策を実施してまいりますので、ご理解・ご協力をお願いいたします。

みんな笑顔 伊勢の元気人

健康づくり通信

申し込み・問い合わせ(午前8時30分～)

健康課(八日市場町・福祉健康センター内)
(☎272435、FAX270683)〔参加費などの記載のないものは無料〕

ヘルスメイト料理講習会

とき・ところ・定員 下表のとおり

対象 市内在住の人

テーマ いつも味の味でおいしく塩分控えめ料理

参加費 300円(当日持参)

持ち物 エプロン、三角巾、マスク、米1/2カップ

申し込み 各開催日の3日前の正午まで(閉庁日の場合は、その前開庁日)に、電話またはFAXで健康課へ

予算額 33万円(60回分)

ヘルスメイト料理講習会

とき	ところ	定員 (先着順)
11月10日(火)	小俣保健センター	30人
11月18日(水)	二見公民館	30人
11月19日(木)	福祉健康センター	25人
11月20日(金)	ハートプラザみその	30人
11月21日(土)	福祉健康センター	25人

※いずれも時間は、午前9時30分～午後1時です。

結核・肺がん集団検診

	とき	ところ
11月6日(金)	9:00 ~ 9:30	北浜地区コミュニティセンター
	9:50 ~ 10:20	有滝町民会館
	10:40 ~ 11:10	豊浜地区コミュニティセンター
	13:00 ~ 13:40	中小俣公民館
	14:00 ~ 14:30	南部防災倉庫(第一部) [小俣町]
	14:50 ~ 15:30	小俣農村環境改善センター
	15:50 ~ 16:20	小俣保健センター
11月10日(火)	9:00 ~ 9:30	JA 伊勢 伊勢中央支店一色
	9:50 ~ 10:20	ハートプラザみその
	10:40 ~ 11:10	大湊小学校
	13:00 ~ 13:30	通町公民館前
	13:50 ~ 14:20	小木町公民館
	14:40 ~ 15:40	船江会館
	16:00 ~ 16:20	JA 伊勢 伊勢支店 [河崎1丁目]
11月12日(木)	9:00 ~ 9:20	二見健康管理増進センター
	9:40 ~ 10:10	二見老人福祉センター
	10:30 ~ 11:00	今一色公民館
	13:00 ~ 13:40	小俣北部公民館
	14:00 ~ 14:40	東新村公民館
11月16日(月)	9:00 ~ 9:50	桜木地蔵堂会所
	10:10 ~ 10:40	宇治公民館
	11:00 ~ 11:20	四郷地区コミュニティセンター
	13:00 ~ 13:30	旧農協倉庫跡(上久保) [小俣町]
	13:50 ~ 14:30	宮前保健福祉会館
	14:50 ~ 15:20	JA 伊勢 城田支店
11月18日(水)	9:00 ~ 9:30	厚生小学校
	9:50 ~ 10:20	福祉健康センター
	10:40 ~ 11:10	旧 JA 伊勢うぐいす台
	13:00 ~ 13:20	上野消防団矢持班倉庫前(ふれあい館)
	13:50 ~ 14:20	円座町自治会館
	14:40 ~ 15:00	宮本地区コミュニティセンター
11月24日(火)	9:00 ~ 9:30	市営庭球場駐車場
	9:50 ~ 10:20	伊勢工業高校
	10:40 ~ 11:20	市役所裏駐車場
	13:00 ~ 13:30	神社小学校
	13:50 ~ 14:20	新開公民館
	14:50 ~ 15:20	新高公民館
	15:40 ~ 16:10	JR 山田上口駅前

**70歳以上の人へ
結核・肺がん集団検診**

近年でも、高齢者を中心に結核が発生しています。次のとおり、検診車による結核・肺がん集団検診を行いますので、早期発見のためにも、ぜひ受診してください。

とき・ところ 左表のとおり

※検診結果は、約1カ月後

対象 市内に住所を有する70歳以上の人

※1年度につき1回までです。

※70〜79歳の人で、医療機関で肺がん検診を受診した人は、受けられません。

検診内容 胸部X線

料金 無料

持ち物 健康手帳(持っている人)

※事前申し込みは不要です。日程を確認の上、直接検診場所へお越しください。

※当日は着脱しやすい服装でお越しください。(湿布などは剥がしてください)

※次のいずれかに該当する人は、喀痰検査を受けることもできます。喀痰検査は、たばこを吸う人に多い肺門部(肺の入り口付近)にでき

予算額 81万9千円

る肺がんの早期発見に有効です。受診をお勧めします。

•喫煙指数(1日に吸う本数×喫煙年数)が600以上の人

•6カ月以内に血痰があった人

**残り1カ月!
がん検診の受診はお早めに**

市が行う医療機関でのがん検診(胃がん検診・大腸がん検診・肺がん検診・前立腺がん検診)は、11月30日(月)までです。まだ受診していない人は、実施期間中に受けるようにしてください。

なお、胃がん検診は、医療機関への予約が必要です。

※11月30日(月)に受診予定の人のうち、自己負担金免除を希望する人(対象者のみ)は、事前に免除申請手続きが必要です。11月27日(金)までに手続きを済ませてください。(免除対象者については「広報いせ」7月1日号参照)

乳がん検診・子宮頸がん検診は実施期間延長

乳がん検診・子宮頸がん検診は、平成28年1月30日(土)まで実施しています。

なお、乳がん検診は、医療機関への予約が必要です。

離乳食教室

とき 11月20日(金)、午前10時30分～正午
ところ 中央保健センター
対象 市内在住の乳児(生後6カ月まで)の保護者
内容 離乳食(初期～中期)のお話と試食
定員 30人(先着順)
申し込み 11月2日(月)から、電話またはFAXで健康課へ

予算額 約35万5千円(16回分)



予防接種 実施医療機関を追加

次の医療機関では、子どもの定期予防接種、高齢者インフルエンザ定期予防接種を行います。

実施医療機関 まつたごどもクリニック(桜木町85-180、☎23-2525)

たばこについて考えよう！
中学生のたばこ健康に関する禁煙ポスター展示

市では、一般社団法人伊勢地区医師会と協働し、未成年者がたばこの害を知り、たばこを吸わないようにと願い、市内の中学生から「たばこ健康に関するポスター」を募集しました。次のおり優秀作品の展示を行いますので、ぜひお越しください。

とき 11月11日(水)～18日(水)
ところ イオンタウン伊勢ラパーク・1階はあと広場
内容 禁煙ポスター・パネルの展示



休日・夜間応急診療所(八日市場町)

内科・小児科(☎25 8795)、歯科(☎27 0829)

診療科目	診療日時	備考	
内科・小児科	月～土曜日	19:30～22:00 内科医1人体制	
	日曜日・祝日	10:00～12:00	—
		13:00～17:00	—
		19:30～22:00	—
歯科	日曜日・祝日	10:00～12:00	—
		13:00～17:00	—

予算額 1億2,059万円(うち診療所収入・他町分担金9,531万2千円)

■左表の時間・診療科目以外の診察を受けたい場合は、次へ問い合わせてください。
 ・救急医療情報センター
 (☎28 1199、☎0800-100-1199 [音声自動案内])
 ※つながりにくい場合は、時間をおいてかけ直してください。
 ・医療ネットみえのホームページ
<http://www.qq.pref.mie.lg.jp/>
 ■みえ子ども医療ダイヤルでは、医療関係者が子どもの急な病気や事故・薬に関する電話相談を受けています。
相談時間 毎日、19:30～翌日8:00
電話番号 ☎# 8000、☎059-232-9955

主な相談など

とき	ところ	とき	ところ
①子育て相談		②成人健康相談・成人栄養相談(成人栄養相談は要予約)	
11月10日(火)	9:30～11:00	11月4日(水)	9:30～11:00 小俣保健センター
	13:30～15:00	11月12日(木)	13:30～15:00 ハートプラザみその
11月13日(金)	10:00～11:30	11月19日(木)	13:30～15:00 中央保健センター
11月17日(火)	9:30～11:00	11月25日(水)	9:30～11:00 二見老人福祉センター
	13:30～15:00	③エイズ検査	
11月24日(火)	9:30～11:00	毎週火曜日	9:00～11:00 伊勢保健所(県伊勢庁舎内)
	13:30～15:00	第2火曜日	17:30～19:00
11月27日(金)	10:00～11:30	④こころの健康相談(要予約)	
		11月26日(木)	13:30～15:20 伊勢保健所(県伊勢庁舎内)

対象 ①②市内在住の人、③④県内在住の人

問い合わせ ①②健康課(☎27 2435)、③伊勢保健所(☎27 5137)、④伊勢保健所(☎27 5148)

予算額 子育て相談(83回分)98万9千円、成人健康相談・栄養相談(96回分)92万1千円

学校統合に向けて⑫

教育総務課 (☎ 7893)

宮川中学校・沼木中学校
統合校の校名は
「伊勢宮川中学校」

校名案の公募後、統合準備会において校名候補の協議・選定を行い、教育委員会へ校名候補を報告しました。その後、4月定例会教育委員会で審議し「伊勢宮川中学校」に選定され、市議会9月定例会において学校設置条例の一部改正議案が可決されました。これにより、統合校の校名が「伊勢宮川中学校」に正式に決定しました。

なお、平成29年3月31日までは、両校とも現在の校名のまま存続します。

ケーブルテレビ 番組案内

伊勢市行政チャンネル (123ch)

広報広聴課 (☎ 5515)

番組制作・放送予算額 2,553万1千円

特集番組

市の重要課題や市政に関する情報を、リポーターの進行により担当職員の解説を交えながらお伝えします。

11/1～30 新伊勢総合病院の基本設計の概要 (16日からは文字解説付き)

放送時間 午前6時・8時・11時・午後1時・4時・6時・9時・11時～

おしらせ番組

各課からのお知らせや市民活動団体・ボランティア団体の情報などをお伝えします。(毎週土曜日更新)

放送時間 午前7時・9時・正午・午後2時・5時・7時・10時・翌日午前0時～

特別番組「伊勢市制施行10周年記念式典」

11月1日に開催される記念式典の様子と、10年を振り返る映像を放送します。

放送日時 11月7日(土)～30日(月)、午前10時・午後3時・8時～

アイティービーコミュニティチャンネル (121ch)

(株)ZTV伊勢放送局 (☎ 0120・222・505)

特別番組「第13回神恩感謝日本太鼓祭」

11月7日・8日におかげ横丁一帯で行われる「第13回神恩感謝日本太鼓祭」の様態を放送。

放送日時 11月28日(土)・29日(日)、午後6時～8時

アイティービー・トピックス (月・水・金曜日更新)

放送時間 午前7時・11時・午後1時・4時・6時・7時・8時・10時～

※毎週日曜日は1週間のニュースをまとめてお伝えします。

企画番組 (1日・8日・16日・24日更新)

11/1～7 もっと！水の惑星紀行、年寄万歳～百歳になったら～、伊勢美し国から①、横井三千のお店にGo!、近場ぐるっとFOODハンター、おしえて先生①、恋舞妓の京都慕情V①、CATVの小窓①、専門チャンネルちょっと魅せ①、ランドスケープ①、ZTVトピックスみえ① **11/8～15** ひよこくらぶ、歴史街道①、皇學館大学TV、ナナちゃんのお店紹介、Z-NAVIGATION①、ZTVトピックスみえ②、CATVの小窓②、専門チャンネルちょっと魅せ② **11/16～23** 8ミリフィルムに残る風景、ランドスケープ②、伊勢美し国から②、宮川インフォメーション、恋舞妓の京都慕情V②、おしえて先生②、郷土菜発見、お店タウンマップいいね!、ZTVトピックスみえ③、CATVの小窓③、専門チャンネルちょっと魅せ③ **11/24～30** ぐるぐるグルメ、歴史街道②、USJでTKO、Z-NAVIGATION②、ZTVトピックスみえ④、CATVの小窓④、専門チャンネルちょっと魅せ④

広告

引越しなら地元密着の「つた運輸」へ！ テーブル・たんす・ベッドなど、家具1本の移動もお任せ！



引越管理者資格を持つ専門アドバイザーの私がリーダーとしてあなたのご自宅へお伺いします。引越しや片付け、不用品処分など、何でも気軽に相談ください。



☎ 0120-28-3001

お伊勢さんプレミアム
付商品券 取扱店

引越 緊急荷物 一箇の荷物から集配します。
TSUTA TRANSPORT (有)つた運輸
伊勢市小俣町宮前704の3 TEL(0596)28-3000(代)

サービスエリア
アオキ
深取の南口
自由空間



募集

自衛官などを募集

自衛隊三重地方協力本部伊勢地域事務所(☎033880)

下表のとおり自衛官などを募集しています。試験日など詳しくは、同事務所へ問い合わせてください。

自衛官などを募集

募集種目	受験資格	受付期間
陸上自衛隊高等工科学校生徒	推薦 中学校を卒業（見込みを含む）している17歳未満の男子で、成績優秀かつ生徒会活動などに顕著な実績があり、学校長が推薦できる人	11月1日(日) ～12月4日(金)
	一般 中学校を卒業（見込みを含む）している17歳未満の男子	11月1日(日) ～平成28年1月8日(金)
自衛官候補生（男子）	18歳以上27歳未満の人	年間を通じて受け付け

情報コーナー

参加費などの記載のないものは無料



公共職業訓練の受講生を募集

独立行政法人高齢・障害・求職者雇用支援機構三重支部 三重職業能力開発促進センター伊勢訓練センター(ポリテクセンター伊勢)
(☎03121)

求職者の皆さんが早期に再就職できるように、ものづくり分野に特化した職業訓練を行います。
訓練科・訓練期間・定員・申込期限・入所選考日 下表のとおり
訓練場所 ポリテクセンター伊勢(小俣町明野685)
対象 再就職を希望し、公共職業安定所に求職申し込みをしている人
※受講料は無料ですが、別途教材費・作業服代が必要です。

公共職業訓練の受講生を募集

訓練科	訓練期間	定員	申込期限	入所選考日
CAD・NC 技術科	12月11日(金) ～平成28年6月14日(火)	15人	11月13日(金)	11月16日(月)
機械加工技術科	12月18日(金) ～平成28年7月11日(月)	15人	11月26日(木)	11月27日(金)
電気設備技術科	平成28年2月19日(金) ～8月8日(月)	15人	平成28年1月28日(木)	平成28年1月29日(金)
住宅リフォーム技術科		15人		

※申込期限以降でも追加募集を行う場合がありますので、同センターへ問い合わせください。

講座

高齢者のための技能講習
福祉・家事サポート講習会

公益社団法人伊勢市シルバー人材センター(☎06915)

とき 11月27日(金)、午前9時～正午

ところ 生涯学習センター いせトピア・調理室

対象 市内在住の60歳以上の求職者

内容 簡単に早くできるパランス食作り(バラの花の飾り巻きなど)

講師 北村典子さん(管理栄養士)

定員 15人(先着順)

申込期間 11月9日(月)～13日(金)

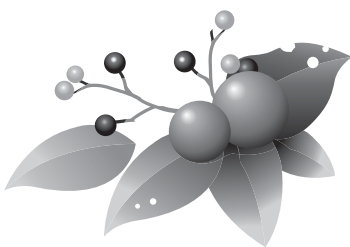



催し物

英語絵本寄贈記念講演
野球、英語、そして戦争
〜父・西村幸生からの
メッセージ〜

社会教育課 ☎②7886

戦後70年、阪神タイガース創立80周年、関西大学野球部創設100周年の今年、伊勢市出身で関西大学野球部卒業後に戦前のプロ野球・大阪タイガース(現阪神)のイースとして活躍した故・西村幸生氏の長女でアメリカ国籍のジョイス津野田幸子さんとその姉妹から、西村氏のふるさとである伊勢の将来を担う子どもたちの学習を支援するために、伊勢図書館に英語絵本が寄贈されることとなりました。

いかんなく發揮し、また、読書を愛した父の思い出、そして津野田さん自らが日米の懸け橋として携わっている英語教育の核心についてお話しいただきます。

とき 11月22日(日)、午後2時〜3時

ところ 伊勢図書館・2階視聴覚室

講師 ジョイス津野田幸子さん

定員 80人(先着順)

申し込み 11月1日(日)・午前9時から、直接または電話・ファクスで伊勢図書館 ☎②0077、FAX②0078)へ

「人権・平和・環境」展

浜郷支所内・浜郷学区同和教育推進連絡協議会
☎②48800

このことを記念し、次のとおり講演会を開催します。若くして戦火に散った父と日系アメリカ人の母との運命的な出会い、2つの母国、野球選手として才覚を

とき 11月7日(土)、午前9時〜午後3時

ところ 浜郷小学校・2階

内容 人権・平和・環境・防災に関する作品・資料の展示

いせファミリー・サポート・センター交流会
子どもにとっての遊びとは?その大切さを学ぶ

いせファミリー・サポート・センター ☎②56922

遊びは、子どもたちの創造力と想像力を養います。お子さんと一緒に簡単なおもちゃ作りをして、子どもにとっての遊びの大切さについて学びませんか。

とき 12月6日(日)、午前10時〜11時30分

ところ 市役所東庁舎・4階4-3会議室

対象 小学6年生までの子どもと保護者

講師 山野栄子さん(鈴鹿大学短期大学部こども学専攻特任教授)

定員 20人(先着順)

申し込み 11月9日(月)・午前10時から、電話・ファクス・Eメールで同センター ☎②5679、アドレス kodomo21@amigo2.ne.jp)へ ※託児できます。

糖尿病教室

伊勢総合病院栄養管理室
☎②5111

とき 11月12日(木)、午後1時〜2時

ところ 伊勢総合病院・2階講堂

内容 講座「生活習慣病と認知症」松本勝久(伊勢総合病院神経内科医師)

※7月16日(木)の開催予定で、台風の影響により中止となつた糖尿病教室と同じ内容です。

人権啓発パネル展

人権政策課 ☎②5546

11月11日(水)〜12月10日(木)は、「差別をなくす強化月間」です。この機会に、人権についての理解と認識を深めるため、人権啓発パネル展を行います。

とき ①11月11日(水)〜18日(水)、②11月19日(木)〜25日(水) (いずれも各施設の開館時間内とし、最終日は午後3時まで)

ところ ①市役所本館・1階市民ホール、二見総合支所、②小俣総合支所、御園総合支所

人権尊重啓発ポスター・標語展

人権政策課 ☎②5546

人権尊重の重要性や命の大切さをテーマにしたポスターと標語作品を展示します。

人権尊重啓発ポスター・標語展

とき	ところ
11月18日(水)・12:00 〜24日(火)・13:00	ピアゴ上地店・1階フードコート
11月25日(水)・12:00 〜12月1日(火)・15:00	イオンタウン伊勢ララパーク・2階展示スペース
12月3日(木)・12:00 〜8日(火)・15:00	伊勢図書館・2階ロビー
12月9日(水)・12:00 〜12日(土)・16:30	生涯学習センターいせトピア・1階ふれあい広場

潜在看護師・准看護師 研修会

伊勢総合病院(☎05111)

とき 11月17日(火)、午後1時30分～4時

ところ 伊勢総合病院・2階総務課横会議室

対象 看護師・准看護師の資格を持っていて仕事に就いていない人

内容 採血・注射・点滴などの実技実習

講師 伊勢総合病院看護師申し込み 11月12日(木)までに、同病院看護部長室へ

有緝・明倫・浜郷・四郷地区 津波避難訓練

危機管理課(☎055523)

次のとおり、津波からの避難を想定した避難訓練を行います。当日は、午前9時に有緝・明倫・浜郷・四郷地区で防災行政無線により放送が流れ、避難訓練を開始します。

ご理解とご協力をお願いします。

とき 11月28日(土)、午前9時～10時30分(ごろ)

※天候などにより中止となる場合があります。

ところ 有緝・明倫・浜郷・四郷地区

訓練内容 大津波警報発表後の高所・津波緊急避難所などへの緊急避難訓練など
※津波避難訓練後に2次訓練を独自で企画している地域もあります。

予算額 117万9千円

日本水道協会中部地方支部 合同防災訓練

上下水道総務課(☎01504)

愛知県・岐阜県・三重県の水道事業担当者が一堂に集い、災害時における水道管の復旧や給水活動の訓練を行います。見学は自由ですのでぜひご覧ください。

とき 11月13日(金)、午後1時～

ところ 県営サンアリーナ・駐車場

内容 応急復旧訓練(水道

管の復旧修繕訓練)、応急給水訓練(給水車による給水訓練)

市民ふれあいウォーキング

スポーツ課(☎07895)

とき 11月15日(日)、午前9時30分～(受け付けは午前9時～)

集合場所 内宮宇治橋前
内容 「宇治橋～鏡岩コース」(約8km)のウォーキング

参加費 100円(当日持ち物 飲み物・タオルなど)

問い合わせ先 伊勢市レクリエーション協会・奥田さん(☎090・7696・2862)

※事前申し込みは不要です。
※荒天の場合、午前7時に開催可否を決定します。
※小学生以下の子どもは、大人と参加してください。

※参加賞があります。また、全5回参加者には完歩賞が

あります。(今回は第3回目です)

※車でお越しの場合は有料駐車場をご利用ください。

予算額 30万円(5回分)

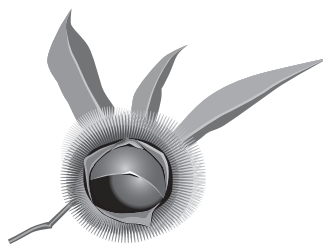

ミュージカル「クリスマス・キャロル」の出演者交代

観光文化会館(☎05105)

「広報いせ」9月15日号でお知らせしました、12月8日(火)に観光文化会館で公演されるミュージカル「クリスマス・キャロル」について、出演を予定していた川島なお美さんが急逝されました。なお、渡辺めぐみさんを代役として、公演は予定どおり行います。

※詳しくは、同館へ問い合わせてください。

お知らせ

残り1カ月！
特定健康診査・後期高齢者健康診査を受診しましょう

医療保険課(☎05646)
三重県後期高齢者医療広域連合(☎059・221・6884)

伊勢市の国民健康保険に加入している40～74歳の人を対象に、特定健康診査を実施しています。

この健診は、メタボリックシンドローム(内臓脂肪症候群)の早期発見・改善と生活習慣病予防のために行っているものです。

また、後期高齢者医療制度に加入している人には、後期高齢者健康診査を実施しています。

これらの健診の対象者の皆さんには、6月下旬以降、受診券を郵送しています。まだ受診していない人は、ぜひ受診しましょう。

受診期間 11月30日(月)まで



子育て世帯臨時特例 給付金の申請はお済 みですか？

いづも課(☎255561)

平成27年度の子育て世帯臨時特例給付金の申請期限は、12月1日(火)(当日消印有効)です。

期限を過ぎてからの申請は受け付けられません。申請がお済みでない人は、お早めに手続きをしてください。

※開庁日の月曜日は、市役所本庁舎のみ午後7時まで開庁しています。

申請方法 次の書類を同課へ

①平成27年度児童手当・特例給付現況届を伊勢市へ提出する人：「平成27年度児童手当・特例給付現況届」
「子育て世帯臨時特例給付金支給申請書も兼ねています」

②平成27年6月分から伊勢市で児童手当を受給する人：市が送付した「子育て世帯臨時特例給付金支給申請書(請求書)」

書(請求書)」

③平成27年5月31日時点で市内在住の公務員：公務員児童手当受給状況証明欄に所属庁の証明を受けた「子育て世帯臨時特例給付金(平成27年度)申請書(請求書)」

※公務員の人には、市から申請書は送付しません。詳しくは職場でご確認ください。

※支給対象者と思われる人で、申請書が届かない人や申請書を紛失した人は、同課へご連絡ください。

※5月に初めての子どもが出生したことにより児童手当の認定請求をした人は、児童手当の現況届を提出する必要はありませんが、給付金の申請は必要です。申請漏れのないよう、ご注意ください。

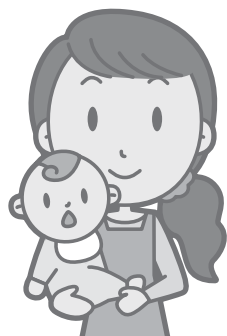

国民健康保険の手続きは14日以内に

医療保険課(☎25646)

日本では、国内に住所のある人は全員、何らかの健康保険に加入することになっています。

国民健康保険は、自営業の人や会社を退職した人など、職場の健康保険に加入していない人のための健康保険です。

国民健康保険の資格を取得(加入)するときや、喪失(脱退)するときは、法律に基づき、14日以内に届け出なければなりません。

加入の届け出が遅れた場合、届け出が遅れたことやむを得ない理由がない限り、保険証は届け出の日からしか使えません。なお、その場合でも、保険料はさかのぼって納めていただく必要があります。

また、資格を喪失しているにもかかわらず、届け出をしないまま国民健康保険証を使うと、後でいったん

医療費を全額負担しなければならぬことがあります。

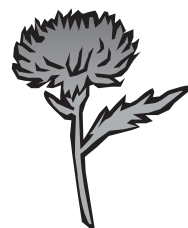

養護老人ホームの入所について

高齢・障がい福祉課

(☎25575、FAX20855)

市では、65歳以上の人で、

日常生活についてはおおむね自立しているものの「環境上の理由」および「経済的な理由」などにより、家庭において生活することが困難な人のために、養護老人ホームへの入所についての相談を受け付けています。

「環境上の理由」とは、身体・精神・家族・住居などの理由により現在の環境では生活することが困難な場合などで、「経済的な理由」とは、本人の属する世帯が生活保護を受けているか、市民税の所得割を課されていない場合などです。

養護老人ホームの入所については、有料老人ホームや介護保険法に基づく介護保険施設などのように施設と契約するのではなく、市の措置に基づいて行われます。入所するためには、市に相談をした上で申請書を提出し、入所判定委員会での措置が必要との判定を受ける必要がありますので、入所を希望する人は同課へご相談ください。

市内の養護老人ホーム 万亀会館(一俣町)、高砂寮(小俣町宮前)

利用者負担 入所者本人の収入に応じて決定

※扶養義務者(配偶者・子など)がいる場合は、扶養義務者も収入に応じて費用負担が発生する場合があります。

予算額 2億590万8千円



一人暮らし高齢者など「救急医療情報キット」を無料配布

高齢・障がい福祉課
☎05575、FAX05555
(☎05575、FAX05555)

一人暮らし高齢者などに対する救急対策として、救急医療情報キットを無料で配布します。

対象

- ①今年度中に75歳に達する一人暮らしの高齢者(昭和15年4月1日～昭和16年3月31日生まれの人)
 - ②65歳以上の一人暮らしまたは高齢者のみの世帯で、健康上不安がある人
 - ③各種障害者手帳を持っている、健康上不安がある人
- 申請 本人確認ができる物(保険証など)・印鑑を持参し、同課・各総合支所生活福祉課・各支所へ
- ※①に該当する人については、地区の民生委員・児童委員が訪問して配布します。 ※キットを配備済みの人には、更新のお知らせを郵送します。 情報に追加・変更



救急医療情報キット

などがある場合は、情報シートを更新してください。 ※平成26年11月からキットの容器が新しくなりました。古い容器を新しい容器に交換することもできますので、希望者はご連絡ください。

救急医療情報キットとは?

自宅で万一の緊急事態が起きたとき、本人などが症状などを説明することができない場合に備えるための道具です。

救急医療活動に必要な氏名・生年月日・血液型や、病歴などの医療情報、緊急連絡先などの情報をシート

(用紙)に自分自身で記載しておき、専用の容器(キット)に入れ、自宅の冷蔵庫に保管しておきます。

これらの情報は、駆け付けた救急隊員によって、状況に応じて救急医療活動のために活用されます。

予算額 40万2千円

市町・県による 地方税の共同滞納整理

収税課(☎05536)

伊勢市を含む南勢志摩地域の3市4町と伊勢県税事務所では、今年度の地方税滞納対策として、12月と1月を「差押強化月間」としました。

この期間は、納期限までに納めていただいていない人に対し、地方税法などで定められた滞納処分を積極的に実施します。

※病气や災害など、一時的に納めることが困難な場合は、ご相談ください。

災害用井戸の登録

危機管理課(☎05523)

災害時の生活用水を確保するため、災害時に「災害用井戸」として開放していただける井戸がある場合は、申し出をお願いします。対象 次の要件を全て満たす井戸

- 市内に所在し、現在使用している
- 管理者がいる
- 災害時に無償で地域住民に井戸水を提供することができる
- 管理者や所在地などの必要な事項を公表できる

● 申し出方法 11月4日(水)～27日(金)に、電話で同課へ

※申し出があった井戸について、水質検査・設置状況などの調査を行い、「災害用井戸」として登録します。 ※申し出の受け付けは随時行っていますが、前記期間以外の申し出の場合、水質検査の実施までに時間を要する場合があります。

予算額 17万6千円

2016年度入試 出願受付中

推薦・社会人・一般入試 (入試日) 2015/11/14(土)
第2回 【出願期間】 10/19(月)～11/11(水)必着

AO入試 【AO入試日】 2015/11/28(土)
第7回 【AO1枠-期間】 10/26(月)～11/25(水)必着

11/28(土)伊勢リハ☆オープンキャンパス開催!!

【時間】 朝10:00～14:00 学校見学・体験授業・入試説明・個別相談等
HPまたはお電話にてお申し込ください

伊勢志摩リハビリテーション専門学校 理学療法学科

〒516-0805 伊勢市御園町高向1658
Tel. 0596-24-2540
E-mail iseshima@kyoeigakuen.ac.jp
HP www.kyoeigakuen.ac.jp/iseshimareha

医療系国家資格 理学療法士

私たちは“ただ印刷して納めるだけ”の印刷会社ではありません。

お客様の売上げや集客アップ、業務効率化の為の様々な企画・デザインをご提案させていただきます。お客様の困りごとを、一緒に考え、解決することで社会へ貢献していく。それが、私たちの会社の存在する理由です。

伊勢志摩 CHIMAKI 千巻印刷産業(株)

伊勢市宮後2-9-41
☎0596-26-0101(代)

いせしまにあ http://www.chimaki.co.jp/ ちまきいんざつ

広告

広告

ご遠方にお住まいの方も永代管理制度のある伊勢やすらぎ公園へ改葬される方が増えています。

7月新区画販売開始!!

もくせい2 (2㎡) ⑤②+新⑭
(3㎡) ⑤⑨+新⑧ (10㎡) ①

1. すべて東向き
2. 通路が自然土舗装
3. やすらぎのどまん中
4. 2㎡23万円より
5. 建墓期間制限無し

つつじ1 (10㎡) ①

" 3 (8㎡) ①

" 5 (6㎡) ①

" 6. 8 (4㎡) ②

" 7 (3㎡) ④

" 9. 10. 11 (2㎡東向) ⑥

もくせい1 (8. 10㎡) ②

" 5 (3㎡) ①

れんぎょう1 (6㎡) ①

" 2 (8㎡) ⑦

" 5 (4㎡) ②

" 3. 6. 7 (3㎡) ⑭⑨

※○内の数字は保有区画数です。
H27年9月30日現在。

仲介・買取りもいたします。
お気軽にご相談下さい。

石塔 常時130基
仏壇 " 80基
屋内展示中

お問い合わせ
☎28-5390
中村石材・仏壇店

[年中無休] (正月と盆除く)
伊勢市上地町2691-48
伊勢問屋センター内

手です。
市では、毎月、相談日を設けて、同課・二見生涯学習センター・小俣公民館で相談にに応じています。(43
行政相談委員は、総務大臣が委嘱する民間の有識者で、皆さんの身近な相談相手です。



電話相談の流れ
①伊勢税務署(☎28319) 1)へ電話をかける
②自動音声案内が流れるので「1」を押す



困ったら一人で悩まず 行政相談

広報広聴課(☎55515)

行政相談とは、国や特殊法人(NTTなど)などの仕事について、皆さんからの苦情や意見・要望を行政相談委員がお聞きし、その解決の促進を図る制度です。

ページ参照)
また、次の機関でも随時相談に応じていますので、ご利用ください。
■総務省三重行政評価事務所 行政相談課
所在地 津市丸之内26-1
8・津合同庁舎3階
相談電話番号 ☎0570・090・110、☎059・227・1100
相談時間 月～金曜日(祝日を除く)、午前8時30分～午後5時15分



国税に関する相談は 電話相談センターへ

伊勢税務署(☎28319)

伊勢税務署では、国税に関する相談窓口として「電話相談センター」を設置しています。
自宅や事務所などから税務相談ができますので、気軽にご利用ください。

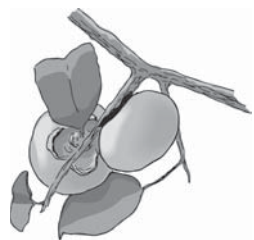

③自動音声案内に従って、相談したい内容の番号を選択する
受付時間 午前8時30分～午後5時(土・日曜日、祝日、年末年始を除く)
インターネットで税務相談

インターネットで税務相談
国税庁のホームページにある「タックスアンサー」のページ(<http://www.nta.go.jp/taxanswer/index2.htm>)では、税に関するよくある質問に対する回答を掲載していますので、ご利用ください。

広告

贅沢な和風空間で
安心できる お葬式を…

不要な追加料金は いただきません!

※ご相談・お見積り等 お気軽にご来館下さい

セレモホール伊勢 伊勢市黒瀬町 956-1 (山商西側) 0596-20-4000

弁護士法人 心 相談料0円 (交通事故被害・後遺障害等 通し金・借金・相続・遺言 以外は初回30分程度)

夜間・土日相談可 (要予約)

企業法務・交通事故・後遺障害・過払い金・借金・相続・遺言・刑事他

所属弁護士 26名!!

過払い金 無料診断サービス 実施中

交通事故 損害賠償額 後遺障害 適正等級 無料診断サービス実施中

松阪駅法律事務所(☎28319) 津駅法律事務所(☎28319)

松阪駅 1分 津駅 0.5分

松阪市京町508-1 101ビル 津市羽前町345 津駅前第一ビル

平日9時～22時・土日9時～18時受付
※祝日、国民の休日、12/31～1/4は除く

0120-41-2403
詳細は ⇒ <http://kokoro.la>

裁判員制度 名簿記載通知を発送

津地方裁判所総務課

☎059・226・4172

平成28年の裁判員候補者名簿に登録された人に対し、11月中旬に名簿記載通知(名簿に登録されたこと)の通知を送付します。

この通知は、平成28年2月ごろ〜平成29年2月ごろの期間に、裁判員に選ばれる可能性があることを事前にお伝えするもので、この段階では具体的な裁判員候補者に選ばれたわけではありません。

裁判員制度にご理解・ご協力をお願いします。
※裁判員候補者名簿は、選挙人名簿から無作為抽出した名簿をもとに、各地方裁判所で作成されます。

※平成28年の名簿に登録される人数は、全国で22万9200人(選挙人名簿登録者約454人に1人)です。

全国一斉「女性の人権 ホットライン」強化 週間

津地方労働局人権擁護課

☎059・228・4193

女性の人権問題に対する取り組み強化の一環として、全国一斉に「女性の人権ホットライン」強化週間を実施します。

期間中は、次のとおり電話相談時間を延長します。

とき 11月16日(月)〜22日(日)、午前8時30分〜午後7時(土・日曜日は午前10時〜午後5時)

相談電話 ☎0570・070・810(全国共通)

※強化週間以外は、月〜金曜日・午前8時30分〜午後5時15分に、電話・面談での相談を行っています。

ご相談ください 職場のトラブル

三重労働局企画室

☎059・226・2110

三重労働局では、県内7カ所に総合労働相談コーナーを設け、労働時間・賃金・契約期間などの労働条件のほか、サービス残業、いじめ・嫌がらせなど、労働に関するあらゆる分野の問題について、助言・指導・話し合いの機会があつて行っています。

市内では、伊勢労働基準監督署内に相談コーナーがありますので、気軽にご相談ください。

相談窓口 伊勢総合労働相談コーナー(船江1丁目12-16(伊勢労働基準監督署内)、☎2164)

※詳しくは、三重労働局のホームページ(<http://mie-roudoukyoku.site.mhlw.go.jp>)をご覧ください。

あなたと家族を守る 自賠責保険に加入を

国土交通省三重運輸支局

☎059・234・8411

自賠責保険(自動車損害賠償責任保険)は、交通事故が発生した際の加害者の賠償責任を担保し、被害者への基本的な賠償を保障するため、法律に基づき、全ての車やバイク(原動機付自転車を含む)に加入が義務付けられている強制保険です。

しかし、有効期限切れなどにより自賠責保険に加入していない無保険車による交通事故が発生し、加害者が多額の賠償金を自己負担するという事例が起っています。

自賠責保険なしで運行することは法令違反です。制度の役割や重要性などを十分に理解し、必ず自賠責保険に加入してください。



安心の2週間“無料”お貸出し
あなたの聞こえをサポートする
補聴器をご提案します

認定補聴器技能者がいる補聴器の専門店

ベストサウンド
伊勢補聴器センター

TEL:0596-25-7912
伊勢市本町11-5 ニューつやだビル1F
営業時間:9:00~17:30 定休日:日曜、祝日

畳・ふすま・障子・クロス・カーテン・内装のことなら藤原屋へ!

創業大正七年
地元で90余年

おまの畳は
大丈夫ですか?

「畳は傷んでいませんか?」
藤原屋は生産地(熊本県)に向き「国産の安全・安心な畳」をお届けします。

藤原屋

<本店> 伊勢市河崎 3-6-5
<工場・ショールーム> 伊勢市村松町 1379-59
TEL (0596) 38-1173
FAX (0596) 38-1170

お気軽にお電話ください! 「お伊勢さんプレミアム付商品券」ご利用できます。
藤原屋ホームページ <http://fujiaraya-ise.jp> 伊勢の畳屋 検索

0120(28)4531

みんなの広場

更家グループ歌謡発表会

更家グループ実行委員会・久村さん(☎22-1417)

時 11月7日(土)、10:00~16:30 所 生涯学習センター
いせトピア・多目的ホール 内 更家グループ出演者
100人による歌謡発表会。オープニングは「すみれ
会」による琴演奏。

伊勢神宮奉納秋のばら展

三重ばら会南勢支部・辻さん(☎24-9271)

時 11月7日(土)・8日(日)、10:00~16:00 所 神宮会館
(宇治中之切町152) 内 切り花・鉢植えの展示会

こいしらの里 うまいもん祭

社会福祉法人ベテスタ 障害者支援施設 こいしらの里
(☎0598-28-4835)

時 11月14日(土)、10:00~15:00 所 こいしらの里(松阪
市稲木町1008) 内 出店のほか、オーケストラ演奏な
どがあります。気軽にお越しください。

えがおフェスティバル

子どもの発達支援事業所えがお(☎65-7039)

時 11月14日(土)、13:00~15:10 所 ハートプラザみそ
の・多目的ホール 内 子どもの発達支援事業所え
がおの紹介、えがおに通う子どもの作品展示、療育体
験コーナー、書籍支援グッズの紹介など

このコーナーは、市民団体などの皆さんが、イベント
案内や会員募集などに利用できるコーナーです。参加費
などの記載のないものは無料です。

専門家による無料登記相談会

三重県司法書士会・土地家屋調査士会伊勢支部
(☎28-2835)

時 11月14日(土)、13:00~16:00 所 福祉健康センター・
2階集会室 内 登記全般(相続・贈与・遺言・売買・
会社設立、土地の境界・土地分筆・合筆、建物の新築・
増築・解体の登記など) 無料相談会

家事家計講習会

伊勢友の会・森さん(☎22-2696)

時 ①11月14日(土)・②17日(火)・③20日(金)・④21日(土)、
10:00~12:00 所 ①伊勢友の家(宇治浦田3丁目58-
3)、②小俣農村環境改善センター、③山田教会(岩
淵1丁目6-32)、④コープみえみやがわ店(小俣町本
町340) 内 家計簿で生活上手(予算生活の大切さ)、
バランスの良い食生活、CO₂削減に向けて、子ども
たちの健やかな成長を願って 料 各300円(資料代)
※託児できます。(事前申し込みが必要)

宮川医療少年院募集参観

宮川医療少年院(☎22-4844)

時 12月6日(日)、13:30~15:00 所 宮川医療少年院
対 市内在住の20歳以上の人 内 矯正教育の実施状
況の説明、施設見学会、少年による陶芸・木工作品
の販売(1個50~800円程度) 定 35人(先着順)
申 11月1日(日)~30日(月)に、電話で同院へ(1組2人ま
で)

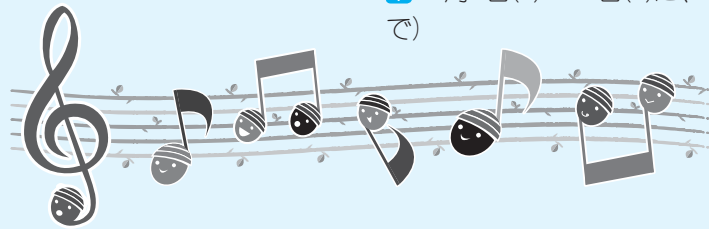

みんなの広場

時 とき 所 ところ 対 対象 内 内容
定 定員 料 料金 申 申し込み

掲載申し込み 1月1日号=11月13日(金)
締め切り 1月15日号=11月30日(月)

広告

小学生から5教科を指導する本格的な塾！

100%専任の講師が勉強のおもしろさを教え、
学習効果の高い教え方をする“職人的”な塾です。

エース・スクール

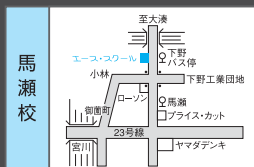
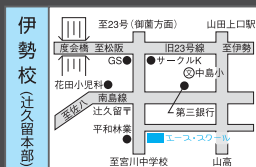
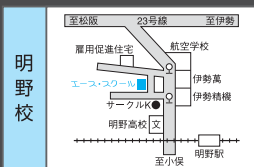

TEL (0596)
27-0236(代)

詳しくはホームページで

エーススクール 伊勢 検索

<http://aceschool.jp/>



伊勢校(社久留本部)

イベント掲示板

翠穂「きもの布が語る書」

■ 賓日館(☎43-2003)

時 10月31日(土)～11月23日(祝)(火曜日を除く) 所 賓日館
内 伊勢市在住の女流書家・翠穂(太田穂撰)さんによる、着物布にぴったりな俳句や漢字を古典的表現で詩情豊かに上げた作品の展示 料 300円(入館料)

そこに、西行がいた!2015

■ 二見浦西行実行委員会(☎43-2231)

時 11月1日(日)～30日(月)(火曜日を除く) 所 賓日館
内 安養寺跡(西行庵跡推定地)出土品の展示(1日～30日[木製品は1日～3日のみ])、安養寺跡出土品説明会(3日、10:00～・14:00～)、西行さんと遊ぼう!(8日、13:00～15:00)、西行講演会「西行と芭蕉」(15日、13:30～15:30)、西行落語会(23日、14:00～15:30)、西行紙芝居(29日、14:00～15:00) 料 300円(入館料)

英語落語で世界を笑わそう ～英語教育にユーモアとジョークを～

■ 西沢さん(☎090-1986-0593)

時 11月1日(日)、14:00～15:40 所 小俣図書館・2階ホール
内 大島希巴江さん(神奈川大学教授)による講演と英語落語 定 240人
※詳しくは、ホームページ(<http://kokucheese.com/event/index/334499/>)をご覧ください。

戦後70年 歌い継ぐ「童謡の風景」コンサート

■ わらべ・西村さん(☎36-2829)

時 11月7日(土)、14:00～15:30 所 尾崎号堂記念館
内 童謡や唱歌が戦中・戦後にどのような形で歌い継がれてきたか、歌にまつわる話と懐かしい歌をお聴きください。

生き生き楽しい作品展

■ 三重県退職教職員互助会伊勢・度会地区・井谷さん(☎27-6718)

時 11月14日(土)・10:00～16:00、15日(日)・10:00～15:00
所 いせ市民活動センター北館(いせシティプラザ)
内 伊勢・度会地区の現職教職員・退職会員とその家族による書・絵画・彫塑・篆刻・写真・陶芸・手芸・工芸・園芸・生け花・型紙・俳句・川柳などの展示、伊勢市・度会郡の小・中学生による書・図画作品の展示

このコーナーは、国・県・市または教育委員会が共催・後援などをするイベント情報を案内するコーナーです。参加費などの記載のないものは無料です。

ギターソロ&ギターデュオ

■ 伊勢市クラシックギターを楽しむ会・広垣さん(☎090-5618-4463)

時 11月15日(日)、14:00～15:30 所 いせ市民活動センター北館(いせシティプラザ)・2階会議室B
内 広垣進さん・吉川伸幸さんによるクラシックギターのコンサート 料 前売り700円、当日800円
※収益の一部は災害復興支援に使われます。

坂元昭二 Acoustic Live in 伊勢 ～耳を澄ませて

■ 坂元昭二ライブ伊勢実行委員会・笠井さん(☎090-2777-7293)

時 11月21日(土)、16:00～ 所 いせ市民活動センター北館(いせシティプラザ)・2階多目的ホール
内 テレビドラマ「北の国から」のテーマ曲・挿入曲のギター奏者で、さだまさしのコンサートツアーのサポートを17年務めた坂元昭二さんのライブ。ゲストに伊勢のクラシック界から廣めぐみさんと中瀬あやさんと呼んで、にぎやかなライブにします。 料 一般…前売り2,500円・当日3,000円、学生…1,000円

前夜祭

時 11月20日(金)、19:00～ 所 カフェ カップ ジュビー cafe CAP JUBY(宇治今在家町30-2)
内 弦鳴りの音まで触れられる近さでギター演奏を聴いていただけます 定 30人 料 前売り3,000円、当日3,500円(いずれも1ドリンク付き)

第26回チャリティーコンサート こころのハーモニー

■ おばたこころのハーモニー実行委員会(☎24-5171(明野小学校))

時 11月28日(土)、13:00～15:00 所 明野小学校・体育館
内 小俣小学校たんぼ合唱団、明野小学校4年生、小俣中学校プラスバンド部、コーラスRIN、コーラスそよかぜ、小俣女声コーラス、暁の星幼稚園コールセシリア、琴修会によるコンサート

伊勢市教育美術展

■ 伊勢市教育美術展運営委員会(☎36-4666(神社小学校))

時 12月5日(土)・6日(日)、10:00～16:00 所 生涯学習センターいせトピア・多目的ホール
内 市内の小・中学生による図工・美術作品・書写作品の展示

イベント掲示板

時 とき 所 ところ 対 対象 内 内容
定 定員 料 料金 申 申し込み

掲載申し込み
締め切り

1月1日号=11月13日(金)
1月15日号=11月30日(月)

11月の無料相談

時とき 所ところ 対対象 定定員 申申し込み 問問い合わせ先

予算額 9,480万2千円(市主催分のみ)

法律

※担当弁護士が、既に相手方の相談を受けている場合は、相談を受けることはできません。

時 毎週月曜日、13:30～15:30(11月23日は祝日のため、24日(火)に行います)

所 広報広聴課(☎②5515)

対 市内に住所を有する人

定 8人(先着順)

申 相談日の1週間前の月曜日・8:30以降、広報広聴課へ来所または電話
※11月30日実施分の申し込みは、11月23日が祝日のため、24日(火)から受け付けます。

時 11月5日(木)、13:30～15:30

所 小俣保健センター

対 市内に住所を有する人

定 4人(定員を超えた場合は抽選)

申 10月29日(木)～11月4日(水)に、社会福祉協議会小俣支所(☎②70509)へ来所または電話の上、相談日当日の13:15までに来所

時 11月19日(木)、13:30～15:30

所 社会福祉協議会御園支所(ハートプラザみその北側事務所棟)

対 市内に住所を有する人

定 4人(定員を超えた場合は抽選)

申 11月12日(木)～18日(水)に、社会福祉協議会御園支所(☎②6617)へ来所または電話の上、相談日当日の13:15までに来所

時 12月3日(木)、13:30～15:30

所 福祉健康センター

対 市内に住所を有する人

定 4人(定員を超えた場合は抽選)

申 11月26日(木)～12月2日(水)に、社会福祉協議会伊勢支所(☎②2425)へ来所または電話の上、相談日当日の13:15までに来所
※11月中に申し込みを開始するため、今月号に掲載しています。

消費生活・多重債務

(消費者被害の相談・クレジット・消費者金融など)

時 月～金曜日、9:00～12:00・13:00～16:00

所 伊勢市消費生活センター〔市役所本館・2階〕(☎②5717)

【司法書士による多重債務相談】

時 11月19日(木)、9:30～11:30

所 伊勢市消費生活センター

定 4人(先着順)

申 11月2日(月)・9:00以降、伊勢市消費生活センター(☎②5717)へ電話

交通事故

時 11月18日(水)、13:00～15:00

所 広報広聴課(☎②5515)

定 4人(先着順)

申 相談日当日の8:30～14:30に、広報広聴課へ来所または電話

時 月～金曜日、9:00～16:00

所 三重県交通事故相談窓口〔三重県栄町庁舎・3階〕(☎059・228・7350)

登記

時 11月10日(火)、13:00～16:00(受け付けは15:00まで)

所 広報広聴課(☎②5515)

公証(遺言・契約証明)

時 11月5日(木)、13:00～16:00(受け付けは14:00まで)

所 広報広聴課(☎②5515)

行政(国・特殊法人などへの意見・要望など)

時 11月10日(火)、13:00～15:00

所 二見生涯学習センター

問 二見総合支所地域振興課(☎④1111)

時 11月17日(火)、13:00～15:00

所 広報広聴課(☎②5515)

時 11月24日(火)、13:00～15:00

所 小俣公民館

問 小俣総合支所地域振興課(☎②7858)

人権

時 11月12日(木)、13:00～16:00(受け付けは15:00まで)

所 広報広聴課(☎②5515)

時 月～金曜日、8:30～17:15

所 津地方務局伊勢支局(☎③6158)

家庭児童・女性(児童虐待・DVなど)

時 月～金曜日、9:00～17:00

所 こども家庭相談センター〔市役所東庁舎・2階〕(☎②5709)

一人親

時 月～金曜日、9:00～17:00

所 こども課(☎②5561)

乳幼児

時 月～金曜日、9:00～16:00

所 大世古保育所(☎③3676)

小・中学生

(子育ての悩みや不安、不登校・いじめ・友人関係・学習など)

時 月～金曜日、8:30～17:00

所 スマイルいせ〔小俣総合支所・3階〕(☎②7867)

【臨床心理士によるカウンセリング(要予約)】

時 月～金曜日、9:00～17:00

対 小・中学生、保護者

青少年(非行問題など)

時 月～金曜日、8:30～17:00

所 青少年相談センター〔小俣総合支所・1階〕(☎②7894)

就職

時 月・火・木～土曜日、11:00～17:00

所 いせ市民活動センター北館(いせシティプラザ)

対 39歳までの人またはその保護者

問 いせ若者就業サポートステーション(☎③6603)

障がい者・障がい児

(福祉サービスの利用相談・日常生活の相談支援など)

時 月～金曜日、①8:30～17:15・②8:30～17:30・③9:30～17:30

所 ①障害者東地域相談支援センター(☎④34400、FAX④34427)・②障害者西地域相談支援センター(☎④3009、FAX④3019)・③障害者総合相談支援センター「フクシア」(☎②13633、FAX②6535)

高齢者在宅介護

時 月～金曜日、8:30～17:15

所 東地域包括支援センター(☎④1165) 中部地域包括支援センター(☎②72424) 南地域包括支援センター(☎②10080) 西地域包括支援センター(☎②0505)

時 毎日24時間対応

所 各在宅介護支援センター〔神路園(☎②6012)、双寿園(☎③9231)、白百合園(☎②1511)、山咲苑(☎③8000)、正邦苑(☎③1800)、みなと(☎③0811)、楽寿苑(☎③0050)、二見ふれあいプラザ(☎④4423)、小俣(☎②1155)〕

心配ごと

※いずれも、電話相談も可能。

時 11月4日(水)、13:30～15:30

所 小俣保健センター

問 社会福祉協議会小俣支所(☎②70509)

時 11月11日(水)、13:30～15:30

所 福祉健康センター

問 社会福祉協議会伊勢支所(☎②72425)

時 11月18日(水)、13:30～15:30

所 社会福祉協議会御園支所〔ハートプラザみその北側事務所棟〕(☎②6617)

時 11月25日(水)、13:30～15:30

所 社会福祉協議会二見支所〔二見ふれあいプラザ内〕(☎④35551)

9/27

市民芸能祭 オープニングフェスティバル

9月27日を皮切りに、第59回目となる市民芸能祭が始まりました。この日は、中学校吹奏楽部5校による合同演奏や、伊勢市文化協会による伊勢市の良さを振り返る舞台、舞台芸術団体による舞台が披露され、さまざまな舞台芸術を多くの来場者を楽しんでいただきました。

今年の市民芸能祭には、延べ101団体・約2,000人が出演し、日頃の練習の成果を披露します。11月は1日・8日・15日・22日・23日に開催します。出演者も観覧者も共に楽しめる市民芸能祭となっていますので、ぜひご覧ください。

※詳しい日程などは「広報いせ」9月1日号をご覧ください。



10/3

伊勢の伝統芸能が一堂に会す

生涯学習センターいせトピアで毎年恒例の「伊勢の伝統の能楽まつり」が開催されました。

これは、伊勢の伝統芸能である「一色能」「通能」「馬瀬狂言」のそれぞれの保存会が一堂に会して行われるもので、会場には特設舞台が設けられ、能・狂言・仕舞・連吟などが披露されました。

10/2
~6

社会人野球のプレーに大きな声援

今年も「伊勢神宮奉納社会人野球 第63回JABA伊勢・松阪大会」が開催され、5日間にわたり熱戦が繰り広げられました。

倉田山公園野球場では、プロ野球球団のスカウトも見守る中、ブロックリーグ12試合と決勝トーナメント3試合が行われ、ドラフトで注目の選手たちによるハイレベルなプレーに、観客は大きな声援と拍手を送っていました。

決勝は、JR東日本が明治安田生命に6対2で勝利し、大会初優勝を飾りました。



10/3

手筒花火が秋の夜空を彩る

小俣中学校グラウンドで、おばたまつり実行委員会主催の手筒花火鑑賞会が開催されました。

これは、8月30日に開催を予定していた「おばたまつり」が悪天候で中止となったため、まつりで披露する予定だった手筒花火を地域住民の皆さんに鑑賞してもらおうと行われたものです。

この日は、親子連れなど多くの来場者が訪れ、秋の夜空を彩る勇壮な手筒花火を楽しみました。



総人口 129,966人(-25人)
世帯数 54,508世帯(+110世帯)
男性 61,547人(-24人)
女性 68,419人(-1人)

伊勢市健康医療ダイヤル24



0000-0000 (通話料無料)

心や体の健康などについて、医師・看護師・保健師などが年中無休・24時間体制で電話相談に応じています。

問い合わせ 健康課 (☎27)2435)

※本サービスは、民間業者に委託をして運営しています

広報いせ 第176号

発行日/平成27年11月1日

発行/伊勢市

編集/情報戦略局広報広聴課

印刷/千巻印刷産業株式会社

伊勢市情報戦略局広報広聴課
〒516-8601

伊勢市岩瀬1丁目7番29号

TEL 0596-21-5515

FAX 0596-22-9699

Eメール ise-koho@city.ise.mie.jp



伊勢市
携帯サイト

伊勢市役所

検索

パソコン <http://www.city.ise.mie.jp>

携帯 <http://www.city.ise.mie.jp/m/>

「広報いせ」では、財源を確保するため、一部のページに企業広告を掲載していますが、これらは市が広告主や商品を推奨するものではありません。

広報いせ発行事業費(予算額) 2,976万5千円(24回分)

この広報紙は、再生紙を使用しています。